(明治卅九年十月廿四日第三種郵便物認可)
(大同元年七月二十六日第三種郵便物認可)

康德五年五月十九日　THE SHENG CHING SHIH PAO　(日刊)　星期四　第一萬零一百零八號　(一)

盛京時報

陰曆戊寅四月二十日
昭和十三年五月十九日
西曆一千九百卅八年

發行所 盛京時報社

今日的天氣　北西風　晴有時陰
昨日(十八日)温度　最高 廿度　最低 八度二

時論

英國經濟界現在與將來之蠡測

一、如何以芟除危機乎

當歐戰後熾熱繁榮現象。於一九二〇年突然崩壞時。英國經濟界問題蝟集。世界經濟緣戰爭而生之分裂作用。若自給自足問題。世界生產暨海運業之異常擴張。燃料暨動力發生之技術的進展等。背使英國發生凋弊圈也。前此英國同背因世界貿易大膨脹。而見商工業之大活躍矣。惟由於以上諸原因。其所蒙影響。亦非淺鮮。戰後失業問題。英國備感苦惱。溯其濫觴。即起自此凋弊圈內。且自一九二四年而直賡續至一九二九年之世界的繁榮恢復期焉。復次。若受大打擊之英國出口工業。亦賴借得資金。以施設備。藉使堪與外國競爭。將來究能否攫獲利益若彼。殊乏確信。諸國爾時固嘗以高利。能自倫敦市場募債。戰後金匯兌本位關於生產費亦姑息的作成國際的標準矣。然結局英國之競爭力。卻因蒙此兩者影響。而被置諸問題外矣。一九二五年至一九三一年。英國國內經濟。盡力以求肆應新行確立之世界生產費水準。而不斷緊張。然當一九二五年時美元金鎊間一成之差額。卒未得克復。迨一九二九年以後。由於戰後負債暨物價之世界的水準崩壞。英國經濟準應世界消費水準之努力。終成泡影矣。

英國政府於一九三一年之財界危機。與一九三三年初繁榮恢復初期之中間。曾斷行四項經濟革新。按此四項大革新。倘行諸自保守黨以外政府。或有謂其做效『鮑爾雪維克』也。四項革新云何。蓋(一)金本位之放棄與統制通貨本位之實行(二)金融及資本市場之嚴峻的國家統制(三)歷中率至高率一般保護關稅之設置(四)責成監視局。及其他種種委員。國家廣汎迅速統制外國貿易。農業。工業等是也。他若施行通貨膨脹論者之賤鎊政策。與以將各個貿易及代付平衡平均為双方義務為目的而訂立通商條約。通商協定等。亦不許默視者。查此派論者之邏輯的趣旨。蓋為自治領土市民或國內農民及其地主打算。而欲將外籍人士逐諸廣大英國市場之外者也。

二、恢復繁榮之重要因素

此廣亘多方面之項目。係於一九三二年初期計劃實行者。夫禁止海外融資。嚴重統制新於內地起債等事。隨金融因英貨跌落與信用借款膨脹而活轉。致將資金投資於建築出征軍人住宅。復克易於輕減對亘額之戰債外滙與流動負債之開支。其對負債之預算負擔。乃藉此兩項開支輕減。與預算內卻銷資金中止而減三成三分。即三分之一。換言之。從一九二九|三〇年度之三億五千五百萬鎊。減至一九三四|五年度之二億一千二百萬鎊矣。若新實施之農業保護政策。工業保護關稅。乃將流動準備金。用充新投資金。投於諸復興工業者。此外對於不況時代而在海外工業國反行勃興之汽車。人造絲。電氣動力。設備。印刷等工業。亦行投資。

建築業之好景氣。乃鋼。鐵。裝具工業。以及煤與其他工業。恢復繁榮之有力要素。對於私人住宅之設計。由一九三二年之三百九十萬鎊。至一九三五年之六百五十萬鎊。一九三六年之六百三十萬鎊。依私人起業與公衆起業(一九三〇年以後多係前者)而建築之住宅數。由一九三一年之一八三、八〇七增至一九三六年之三二三、九二六。關於建築及裝備之商工業。呈此活氣結果。一九三二年至一九三四年最初兩年間。經濟界稍就恢復之途矣。嗣以信用借款膨脹。鎊錢。關稅照常賡續。及英國必需品進口價格下落等。英國比美國尤居有利地位焉。即國內之緊縮及初期工業國之膨脹。使英國得居佳境也。結果英國之大批失業者得以安插。乃實行縮短勞働時間。並有廉價物品進口。然其消費未與流動資本之恢復。產業之利益增進。按比例上騰。蓋其收獲乃信用借款膨脹而增進利得也。

三、資本界之好景氣到來

職是。諸公司。金融及資本市場之資本活動。遂逐呈活潑。且益形高調。然其利率猶屬低微。票據交換組合銀行儲金。於一九二九年。每月平均一、七三八、〇〇〇、〇〇〇鎊。至一九三二年。增加至一、七九一、〇〇〇、〇〇〇鎊。其後亦漸次增加。一九三六年增至二、一四二、〇〇〇、〇〇〇鎊。銀行多向一流券市場。其證券保有額由一九二九年平均每月二五七、〇〇〇、〇〇〇鎊。而增加一九三五年之六一五、〇〇〇、〇〇〇鎊。一九三六年之六一三、〇〇〇、〇〇〇鎊。大財閥之流動資產。截至一九三四年或一九三五年亦隨之增加。其後乃投入於舊式之設備改廢。生產資格之最近代的擴張等。夫資本界之好景氣。固足為英國景氣恢復之基礎。

漢口人心動搖
國府力掩敗耗以安民心

【上海十七日電】日軍此次與攻略廈門相呼應而開始向徐州一齊進擊、竟而刺戟長沙漢口方面之人心、如決大河一般、異常動搖、流言蜚語、充滿街巷、國府拚命否認、頃為窮餘之策、盛傳發出如左命令、即

徐州戰線無異狀、市民安心勤其業云云、

並據其他情報云、為安定漢口人心與防備計、國府十三日使第二師由蜀急赴漢口、繼而急派第四、三混成旅、如此則國府首腦部及軍事當局狼狽、漢口動搖、現呈深刻化、

南下軍佔領唐寨

【〇〇十七日電】南下急進中〇〇部隊之一部十七日拂曉開始進擊、在碭山東北十八公里之唐寨西北舊黃河之線、與張治忠軍二個師激戰、將敵擊散、午前十時半、佔領唐寨、繼續向東方急追敵軍中、

徐州附近 火車不通

【濟南十七日電】因日軍包圍猛擊、敵軍狼狽已極、準備總退卻、以徐州東站為中心之地區、約有卅餘列車、又北站亦有廿餘列車、然因日軍積極急追、隴海路東西全被截斷、難以火車而行退卻、又被日軍截斷之碭山內黃間、尚有卅五列車、此亦進退維谷、該列車中之師長參謀長、似已自殺、

敵將領相率逃走
日空軍殲滅退却兵

兵臨十八里舖

【北京十七日電】以徐州為目標、日軍由南北猛擊、徐州之陷落、刻刻迫近、據確實情報稱、日本北上軍之一部、十七日午前十時、已到徐州西方約二里之十八里舖附近、先遣部隊、壓迫前面敵軍、續行攻擊前進、徐州陷落現已迫於指顧間、

【郝寨十七日電】聞日軍由永城進發、向隴海線進擊中之報告、李宗仁驚慌、於十二日晨、與黨軍直屬之關麟徵、王仲廉等將領、同在隴海線遮斷前、早由徐州逃走於歸德、而關麟徵麾下之第二、第二十五、及王仲廉之第四、第八十九各師、依特別列車退卻、均已判明、同時、徒步退卻中之第二十五師之一部及新編六師、十七日午前在郝寨附近之遭遇戰因日軍之空炸與砲擊、受殲滅打擊、致支離滅裂、銅黃街道因此等避難之敗兵極為混雜、

【曹州十七日電】被安田捷足部隊完全壓制之隴海路敵軍、均蝟集於蘭封、然於日軍航空隊之威力前、戰意全失、混亂已極、

成蚌埠、蒙城、歸德、蕭縣、永城、碭山等相連之日軍包圍網餌食、厄運臨頭、北上部隊十七日晨、猛攻可俯瞰徐州城之霸王山、此山與睥睨徐州之龍王山、九里山等、共標高雖不過二百公尺、然亦為嶮峻之天然要塞、且自昭和八年以來、國府即赶急構築陣地、以為對日抗戰之國防線、預想必有大激戰、而日軍之士氣軒昂、大有吞併河南中原之概、

折毀蘭封附近路線
敵兵被困無戰意

【北京十七日電】渡黃河攻略曹州城一路南下之日本精銳部隊、到處掃蕩頑敵、攻略考城、十七日進至隴海線蘭封東方地區、共一部在蘭封附近、又切斷隴海線、扣留貨車多數、而舉凱歌、該部隊攻略曹州當時之双方損害、計敵遺棄屍體達三千、日方損傷三十三名、

攻取徐州開火

據霸王山俯瞰敵陣
開始砲擊城牆
酣戰通宵達旦敵兵潰走

(霸王山十七日急電) 佔領霸王山之添田、倉林、兩角、中井各部隊、在山頂佈置砲陣、於午後三時、一齊開砲門、開始砲擊徐州城、準確之砲彈、一一命中西側城牆炸裂、砲聲隆隆、震撼徐州城內外、

【〇〇十七日急電】據空中偵察、由霸王山攻擊之日軍〇〇巨彈、每彈皆命中徐州城牆及徐州城外大路鄭海公道、銅黃街道西側之敵軍陣地、

【〇〇十七日急電】十七日午後五時、徐州之敵軍十數萬混亂、向東方及東南方紛紛開始漁散潰走、早入於優秀日本砲兵之有効射擊圈內、

〜黎明砲火益盛〜

【霸王山麓十八日電】日軍由霸王山頂睥睨徐州城、加以猛攻擊、彼我對峙狀態、入於夜間、日軍日攻略徐州最前線、與趁夜企圖逃走之敵大小部隊、徹夜繼續屢演淒壯的夜間戰鬪、近十八黎明、砲聲愈形激烈、

【又電】十八日黎明、同時日軍由霸王山陣地對徐州城砲擊、愈為猛烈、敵亦盛行抵抗反擊、而敵兵力之一部已逃走、陣形紊亂、仍據徐州城內及其周圍堅固防禦陣地者、似有二十五萬、然而日軍鐵壁之包圍體勢、節節近於完成、現敵將陷於殲滅之運命、故在徐州城頭、懸掛日旗之日、已迫眉睫、

【又電】兩軍對峙而入十七日夜之徐州戰線、企圖乘夜陰逃竄之敵大小部隊與日軍包圍陣間、屢交陰慘之夜間戰鬪而達旦、

空軍協助炸城

【〇〇十八日電】十七日、衣川、釘宮、田中之陸軍航空隊、冒雨對徐州戰線、加以大轟炸、

南北軍聯合進攻

【又電】十七日夕刻、開到隴海路、與北上軍會合之南下軍先鋒隊一部、沿鐵路北側猛進、該晚通過郝寨、今日拂曉到達某地、即與北上部隊左翼取以聯繫、開始進攻矣、

【又電】困在日軍包圍圈內、坐以待斃之徐州敵兵力、約有二十五萬人、

猛攻敵軍最後抵抗線
日方砲火集中臥牛山

【霸王山十七日急電】呼應由霸王山、攻擊徐州之日本軍向敵方最後之抵抗線臥牛山陣地、開始猛擊、戰至夜間、益呈熾烈、

【霸王山十八日電】在東方未明時、兩軍最前線之槍聲已開火、在霸王山陣地度過一夜之日軍砲兵、黎明時向徐州之最終陣地臥牛山陣地、加以集中砲火、並與此呼應、十七日夜已完成包圍体勢之步兵部隊、向西側陣地已開始攻擊前進、敵由東方及東北方陣地、分調兵力、向西側陣地集結防禦、日方排除敵之抵抗、並集中砲火、隆隆之槍砲聲、震撼徐州西側陣地一帶、

城內忽起暴動

【又電】陷落迫在眉睫之徐州、城內城外、狂亂之市民、到處發生暴動、目下憲兵二千、警察隊員五百、誓死努力鎮壓城外駐屯地陸續潰逃入城之正規軍、與暴民等狼狽為奸、致陷不可收拾之混亂狀態、

霸王山頂 日旗招展

【霸王山麓十七日電】十七日午前十時十五分、對霸王要塞敵兵開始攻擊之隴海線東進部隊、由山頂陣地、冒敵砲火攀登山腹之急斜面、激戰時餘後、十一時半、一齊以鎗刺突擊、擊滅山頂之敵、過正午、佔據該山頂之陣地、日本旗翻飛、歡呼萬歲之聲、震撼徐州西方之平野、霸王山為標高二百五米之突角堡壘、亦可謂點點散在徐州西方陣地之司令塔者、由山腹望東方、則徐州市街、正在指顧之間、被日軍山砲陣地射出之追擊砲火擊散、由街道上亂竄遁入城內之敗殘兵群、歷歷可見、目標之徐州

截斷上內黃路線

【曹州十七日電】安田捷足部隊、十六日夜開到上內黃線上東北地區、十六日午前七時、將該鐵道線路炸破二處、且切斷新線、已將敵之後方聯絡主要點截斷、

碭山化為廢墟

【上海十七日電】據空中偵察云、隴海路敵軍據點碭山大火、至今晨尚未熄、該市街現已焚燬、化為廢墟、

蔣至鄭州協議
決重懲李宗仁

【上海十七日電】據確實消息、蔣介石恃為最後一戰之徐州會戰、亦已露出不免敗戰之形勢、是以蔣介石於十六日乘飛行機、急遽由漢口赴鄭州、在該地與湯恩伯其他將領、舉行重要協議、關於今後、對策有所密議、同時在此次徐州會戰、第五戰區總司令李宗仁、誤於作戰、不遵蔣介石命令以死守徐州、竟事前捨棄徐州逃走、相傳決定對李有所懲處、

渡過運河 奮勇進擊

【北京十七日電】十五日黃昏、將沛縣炮車等大運河地區要衝、概已攻下、並準備渡河中之日軍〇〇部隊、十六日一齊開始渡大運河、在對岸登陸擊散群敵、踴躍續行進擊中、

◇　◇　◇

全線齊進節節告捷
窺徐郊待演總攻擊
日軍士氣軒昂殲滅戰即將展開

【北京十七日電】克服大黃河、沼澤及大運河等困難條件而南進之日軍各部隊、到處擊破頑敵、至十七日午前、已開到隴海線附近之重要地區、刻正壓縮對於徐州、歸德、蘭封等敵軍主要根據地之包圍陣、蓋由濮縣附近得空前成功而渡過大黃河之各部隊、攻陷曹州後、一路以隴海線為目標、奮力直逼、十七日午前、開到蘭封東北地區、截斷路線、佈妥壓制蘭封之形勢、一方由濟寧進發、攻陷大義集金鄉、魚台之堅壘、進入江蘇省內、攻略豐縣急進中之有力部隊、十七日午前十時、佔領隴海線碭山之東方唐寨、旋與北進東進部隊並行相援進擊中、又渡過微山湖開到沛縣之〇〇部隊、由湖上地區向徐州南進、因此等各部隊之猛進擊、徐州以西、隴海線之北側地區、已完全歸於日軍壓制之下、而在徐州以東、久呈殭持狀態之台兒莊、邳縣、炮車之戰線、亦頓呈活現、十六日夜、決行渡大運河、一齊開至對岸、目下節節西進中、因戰況極呈順利進展、故此等東西各部隊、近將逼迫徐州近鄉敵陣、在兩隊包圍之下、共總攻擊之空前開火日期亦益迫近、

【濟南十七日電】節節擴大戰果、賡續進擊、業已截斷抗日要塞徐州郝寨鐵路之日軍某部隊、十七日擊破張治中軍、又黃河渡河部隊一部、於是日在內黃附近、扣留敵一火車、並擊破逆襲之敵軍、截斷鐵路、該火車前後結以機關車、足見其狼狽如何、此等敗殘敵、已

南北兩軍會師
在隴海線相遇握手
嵩呼萬歲歡騰四野

【上海十七日急電】南北兩軍之最前線部隊、十七日午后五時半、自徐州攻略戰開始以來、初次在隴海線碭山東方停車場附近、高喊萬歲、作感激之空前握手、

【〇〇十八日電】日南北兩軍、卒在隴海線上會師、攻過徐州平原、十七日午後三時三十分、在隴海線碭山以東方黃口破竹之勢南下之〇〇軍、與向徐州北上猛進中之〇〇部隊一部相遇、兩軍互揮旭日旗、漸漸接近、今以死命相爭、在隴海線上、兩部隊將士、卒待會師、在感激與歡喜中、向祖國嵩呼萬歲、

【又電】在黃口車站附近作南北兩軍歷史的握手之華北軍大野部隊、勇名曾遍馳江南戰場、迭樹殊勳、頗為人所感激、茲者該部隊於十七日下午六時卅分、與南方軍相約再會、分袂後向〇〇方面出發、

華方仍造謠 妄稱戰捷

【北京十八日電】徐州大戰、華方敗北、已成必然之事而彼為糊塗局面計、竟作逆宣傳、漢口政府於十七日夜九時、對外廣播如左、強辯為華軍勝利、

一、日軍雖自豐縣向碭山、李莊戰線進擊而來、然守備隴海路之華軍、激戰之後、將其擊退、

一、華軍在韓道口附近、擊潰自南方進擊碭山之日軍、鹵獲坦克車及其他甚多、

一、在金鄉、魚台戰線、華軍擊潰日軍、

一、華軍在合肥郊外與日軍激戰後、衆寡不敵、不得已自該地撤退、

本報五月六日午前零時發行不再誌號外、閱戶若未接收、向報差可以索要、

本日三大張

爲抑制麵粉價暴騰 決將設定公平價格
當局爲謀調節民食計刻正考慮中

【新京專電】關於因小麥市價暴騰麵粉價格之騰貴、當局將以大量輸入日本麵粉、而謀調節需給、並以市價抑制對策而考慮設定公平價格、然麵粉市價之所以暴騰者、除原料小麥高漲以外、並因滿日紡織業者棉袋生產不足、存貨減少、日本內地混紡棉袋輸入之純棉袋市價高騰、故火磨業者乃轉嫁於麵粉市價、當局對此、最近痛感必需講求某種對策、即

一、滿洲麵粉生產量約二千五百萬袋、而棉袋之國內生產數量不過僅約五百萬袋而已、其不足之約二千萬袋、悉數仰給於日本紡織業者、惟以滿日兩國實行原棉之輸入制限、棉絲之生產日減、價格日增、以致存貨減少、棉袋價格顯著騰貴、

二、滿洲國爲適應國內小麥增產計畫、而圖棉袋工業之確立、於昨年關稅改正、曾提高棉袋之輸入稅、遂致輸入棉袋價騰、即新棉袋每百基維、自十五圓零五分至廿三圓、舊棉袋自從價百分之二十至八圓五角、

三、更因日本實施『斯夫』混紡、今後不但輸往滿洲之純棉袋之生產全被禁止、而斯夫混紡棉袋價格、比純棉袋既高、且混紡棉袋不能如純棉袋之可以做衣服等之再生產、故純棉袋遂發生買存惜賣之傾向、其結果、國內純棉袋不當漲價、而且棉袋價格之高騰、致混入麵粉市價、爲此對策者、大体要望以下諸點、

甲、低減日本內地生產棉袋輸入稅、

乙、關於以運往滿洲之棉袋爲限、視滿洲國爲第三國、除於混紡規定之外、

募集速郵標語 當局談話

【新京專訊】郵政總局現下懸賞募集速達郵便標語中、其規則已誌本報、又當局有這樣的談話、向來的標語募集、多有不限制應募資格由日本而投來者、占其應募之半數、其中優秀當選作品、也相當占共多數、所以本次的速達郵便標語之募集、爲徵求實際利用滿洲的速達郵件各位的着想起見、當選標語還漂亮的標語、再者應募資格、才有限制滿洲國在住者之擧、所以滿洲國在住者請不客氣的來應募、並希望滿洲國在住者之手、創造比向來的標語、再者注意不要違反了規程、應募規則、列於下面、所以請

各縣行政科長會議 昨日圓滿閉幕

奉天各縣行政科長會議、自十七日午前十時許、於該署大禮堂開幕後、即由該署官房關係者分別舉行議事、已誌昨報、茲該會議於昨(十八日)復行賡續會議、於全体着席後、即由關係各廳科長各就管轄事項分別指示、午後一時起、入於最後之議程、於質疑應答、及懇談後、於當晚四時許遂即圓滿閉幕云、

奉警廳定期舉行 職員基本射擊

奉天警察廳、爲使職員學術向上、對於警廳及大和署職員選二百五十名、實施第一回基本射擊、總指揮官爲伊藤警務科長、取締官爲脇坂、木村兩警佐、已於十六日起、在該廳開始練習、至廿一日終了、於廿七八兩日間、假大澤部隊射擊場、正式比賽、優秀者贈予獎品云、

滿鐵追加預算 一部用途決定

【大連專電】滿鐵經理當局頃以十三年度追加預算、計上五百五十萬圓、最近當向日本政府申請認可、此追加預算中二百五十萬圓、鑑於運往滿洲及華北貨物之激增、充當改良增設大連碼頭之野積設施及栽重汽車與小輪等建造費、其他三百萬圓充當擴充最近見有企業可能之撫順臨時製鐵試驗工廠年二萬噸生產目標之諸要費云、

大同實業學院 舉辦學藝展

小南關奉天大同實業學院、自院長三田村氏創設以來、於茲已閱六載、共間、畢業學生留洋深造者與在社會服務者、不下千有餘人、雖學校名稱、日見增多、茲者、該校爲記念創設六週年並資鼓舞觀摩學生學業向上、定於五月二十一、二十二、二十三、三日間、在小南關該校舉辦學藝展覽會、歡迎各界人士參觀、聞展覽會內容有學生成績品、中國事變新聞寫眞、產業參考資料、滿日旅行嚮導、日語歐美風景學習資料、學生實習販賣等、尤側重於非常時意識之促進云、

對混紡綿絲布 要求運價低減

滿洲綿業聯合會、於十七日向鐵道總局要求現行混紡綿絲布二級輸送運費、減低如純綿絲布之三級運費、其理由如左、

一、日本向滿洲國輸出之純綿絲已無、

一、混紡綿在日本內地、爲純綿絲布代用之國用絲、

一、混紡綿絲布之滿洲國關稅率與純綿絲布同、二級與三級之差額、大連、奉天間、每噸爲二圓十二錢、

松浦綫廢止

由哈爾濱對岸之新松浦、通松浦之松浦線、隨伴最近利用水運之激增、同線經由旅客、爲皆無之狀態、故總局限於三十一日、決定廢止同線及松浦驛、更線路仍舊存續之方針、

松岡總裁 定期來奉

東渡中之滿鐵總裁松岡洋右氏、預定十八日離東京、途中於京城一宿後、廿二日左右抵奉天云、

鐵路貨物集配辦理 奉鐵積極宣傳中

自本年一月一日實現沿戶集配鐵路貨物辦理之理想以來、利用者逐漸增加、奉天站之集貨、開始當時一日爲四、五件而最近竟超過百件以上、然以不知集配制之貨主甚多、爲廣招貨主、並徵求貨主意見、而期集配制完璧計、奉天鐵道局定自六月一日起、亘一週間、喚起管內貨主注意、除分發往返明信片並徵求貨主要望外、並分訪貨主、更在管內之商工公會舉開座談會云、

本報壹萬號 紀念贈品

本報出版一萬號紀念酬賓娛樂大會行事之一之『酬謝讀者獎券』近已向愛讀本報諸君分別發出 寫眞中上方即此項贈品之一部 下方爲 頭獎留聲機 二獎皮箱及 三 四獎手錶衣料等

前日國務會議 決定事項理由

【新京專訊】本十六日之第二十二次國務院會議、於國務院會議室開催、決定事項及理由如左、

(一)1新京特別市官制市修正之件

茲因增置學校衞生官之技佐一人、用特提出本修正案也、

(2)滿洲里及海拉爾市政管理處官制中修正之件

茲考慮滿洲里市政管理處事務之複雜化及國際的地位、認有新配置事務官之必要、用特提出本修正案也、

(二)關於在鐵道警護總隊管轄區域內適用警察法令之件

茲因伴隨鐵道警護總隊之設置、自應明示在其管轄區域內所施行警察法令之執行機關、用特提出本案也、

(三)(1)奉天農業大學官制

茲因從來設置於奉天之高等農業學校、依大學令已爲大學、故有制定其官制之必要、用特提出本案也、

(2)哈爾濱工業大學官制

茲因從來設置於哈爾濱之高等工業學校、依大學令已爲大學、故有制定其官制之必要、用特提出本案也、

(3)新京醫科大學官制

新京醫學校依大學令已爲大學、自有制定其官制之必要、用特提出本案也、

(四)(1)師道高等學校官制

茲依師道教育令、自有設立師道高等學校之必要、用特提出本案也、

(2)高等官官等俸給令中修正之件

茲因伴隨師道高等學校官制、奉天農業大學官制、哈爾濱工業大學官制及新京醫科大學官制之制定、自有修正高等官官等俸給令之必要、用特提出本修正案也、

(3)委任官官等俸給令中修正之件

茲因伴隨師道高等學校官制、奉天農業大學官制、哈爾濱工業大學官制及新京醫科大學官制之制定、自有修正委任官官等俸給令之必要、用特提出本修正案也、

(五)興安學院官制中修正之件

茲伴隨興安學院增加學級而增加職員、自有修正該學院官制之必要用特提出本修正案也

(六)(1)工業實習所官制

茲爲養成滿洲國產業開發上必要之鑛工業實地技術員、自有設立工業實習所之必要、用特提出本案也、

(2)高等官官等俸給令中修正之件

茲伴隨工業實習所官制之制定、自有修正高等官官等俸給令之必要用特提出本修正案也

(3)委任官官等俸給令中修正之件

茲伴隨工業實習所官制之制定自有修正委任官官等俸給令之必要、用特提出本修正案也

(七)關於根據貿易統制法之小麥粉輸入稅免除之件、

茲鑑於最近小麥粉價格之騰漲、實有壓迫國民之日常生活、且誘致糧食品價格之一般的騰漲之虞、今謀調節需給、抑制價格、至屬緊要之事、故擬免除小麥粉之輸入稅、此即提出本案之理由也、

(八)監獄官吏服制中修正之件、

查現行監獄官吏服制中、冬衣及外套之衣料爲黑色、有不隨時代趨勢之憾、且外觀有輕薄之嫌、對於在監人教化上、亦有修正之必要、用特提出本修正案也、

奉天省下各商工公會 次第舉行發會式

奉天省下七市十三縣商工公會中、奉天市及西安縣之商工公會、日前業告正式設立、淺餘各地、大體亦已準備告竣、開廿日以營口市該會發會式爲始、廿一日海城縣、廿三日撫順市、廿五日本溪縣、廿六日鐵嶺市、廿七日四平街市、廿八日鞍山市、廿九日遼陽市、相繼舉行發會式、更西豐、蓋平、梨樹、新民、法庫、東豐、海龍、開原、昌圖、遼源等各縣、六月上旬亦一齊舉行發會式、該發會式、經濟部沈事務官、省當局曹實業廳長、丁工商科長等均行出席云、

三井物產出張所 新舊所長致訪禮

新任三井物產奉天出張所長枝村匡輔氏及榮轉東京本社之前出張所長菅沼邦彥兩氏、爲作新任及離任拜會計、十八日歷訪各方面云、

青訓專任指導員 會議昨日開幕

協和會奉天省本部、於十八九兩日、在省本部會議室、開各市縣青訓專任指導員會議、已誌本報、茲當日上午九時、由竹內省本部長以下十餘名役員、及各市縣指導員廿名參加之下、開始舉行、首由竹內省本部長訓示、繼行開始協議諸種事項、及各指導員陳述意見、並由當局指示教授日語方法等項至午後四時而閉會云、

凱法中將一行 在奉日程

携有滿德親善大使命爲慰問第滿日傷病兵士視察各醫療施設而來滿之德國軍醫團長拿蒂斯一軍團軍醫部長凱法中將一行九名、定於廿二日、自京來奉、在奉勾留二日、茲悉一行屆時參拜忠靈塔、訪問陸軍病院及軍管區病院、慰問滿日傷病兵士、與軍管區司令部、與滿洲國軍交驩、並視察滿洲醫大後、廿三日爲視察煤石前往撫順、是日並赴湯崗子、勾留一宵、廿四日視察鞍山昭和製鋼所、當日即赴大連云、

奉航工會社 設立要綱

關於奉天航空機工業株式會社(假稱)之設立要綱、經當局發表如下、

○方　針

軍用及爲供應在滿並因華北民間航空輸送會社等之需要計、即急使滿洲航空會社航空工廠之主体脫離於該會社、俾於滿洲重工業開發會社統制之下、加以擴大强化、另行設立飛行機製造會社、

○要　綱

一、組　織

使爲滿洲人特殊法人、

二、資本金

資本金爲二千萬圓、由滿洲重工業開發會社承受全額、第一次繳納額另定之、

對滿洲航空會社航空工廠加以適當之評價、由新會社買收之、

三、監　督

本會社屬於滿洲國產業部大臣監督、

產業部大臣關於監督本會社須按其事項與治安部大臣、或交通部大臣協議之、

四、政府之援助

滿洲國政府經滿洲重工業開發會社對本會社交付補助金並作其他保護、

意經濟使節團 定期抵京
我政府準備歡迎中

【新京專電】意國經濟使節團一行、業經預定六月三日前來國都、政府爲準備歡迎計、於十八日午后二時、在總理官邸、開幹事會、龜山幹事長以下全幹事均行出席、關於歡迎行事、已行種種協商云、

特別講習生卒業

【延吉】間島省地方警察學校之法權撤廢接收警察官第回特別講習生卒業式、于十三日午後一時舉行、又第七回特別講習生之入校式、則定十六日午前九時舉行云、

市立傳染病分院 今日舉行開院式

奉天市立傳染病院、爲謀便於收容一般患者起見、即由市當局以經費十萬元、於北邊門外之老瓜堡子地方建築分院、茲該全部工程既經分別竣工、爲從事收容及醫療患者計、當經定於今(十九日)午前十時許在該分院由市長及各關係機關團體代表等多數參與之下、舉行盛大之開院式 該分院內預定收容患者又達四十餘衆云、

滿業分社事業計劃書 與政府接洽將竣
鮎川總裁定本月底東上

【新京專電】滿業鮎川總裁於十五日以來、審議五年計畫之生產目標、對於關係分社之事業計畫書、同時關於其大綱與政府當局再三接洽、大概可於本月末告終、又最近新設奉天飛行機株式會社法案、於十七日國務院會議通過、近可公布、本月末可開創立總會、因之鮎川總裁預定於廿九日左右東上、來月中旬歸京云、

省畜種場現立案中

【延吉】間島省本年度之新事業計劃獎勵費預算約五十萬元、于此次費用中、撥出一部建設省立畜種場、以期實現一農戶一牛之方針、刻正立案中云、

二匪執鎗强搶雜貨舖 執事人奮鬥免禍

北市場警察署管界、廿五緯路門牌一四〇號、兩義成雜貨舖、執事人劉秀章、年廿三歲、於十七日午后九時五十分許、將行上板之際、突闖入二匪、一匪在門口把風、一匪持自來得手槍入內行搶、當該匪持槍威嚇索款之際、劉某不但不驚恐、反而振作精神、勇往向前、將匪槍握住、以致双方扭成一團、彼時匪人見狀不佳、乃掙脫携手槍逃走、劉某除打破玻璃外、餘者毫無損失、並報告警方、當局正在追緝中云、

警察廳取締 無許可廣告

奉天警察廳、查廣告物之揭貼事項、事前必須呈報、最近發見市內於指定廣告欄外各街巷口或電柱上、尚有無許可之各種廣告物、仍然任意張貼、如斯不但有關法規之威信、即對於都市美之保持上、亦屬認爲遺憾、該廳有鑑於此、爲謀都市壯觀及整理該項事務計、昨通令各署、嚴重取締、同時詳確調查、於本月廿五日以前呈報警廳、以作取締之標準云、

蘇僑仰慕王道 紛請轉籍

憎恨赤魔狂荒於本國之北滿在住蘇聯國籍人、繼續轉入白系籍而歸於王道樂土滿洲國之傘下、奉天之轉籍蘇聯人、迄十七日止、有在哈蘇沙甚會社駐在員波得爾、列比寧氏(四六)等五名、由白系俄人事務局與警察當局連絡商洽後而登錄之、轉籍者爲本國之財產及家族關係等計、雖從來甘於蘇聯國籍、以最近蘇聯國內之不安、乃拋棄對本國之期待、此舉與北滿蘇聯人之動向以甚大之刺戟云、

冠蓋往來

▲沈、古田參事、十八日午前七時半、離奉赴撫、午后二時六分、由撫返奉、

▲入江前滿鐵理事、十八日午前七時五分抵奉、

▲伊澤滿鐵理事及人見滿鐵人事課長、十八日午前七時五十分抵奉

▲貴族院議員大澤德太郎、十八日午前七時四十分抵奉、

▲貴族院議員白根松竹十八日午后零時四十分、過奉晉京

法院旁聽錄
出典會地興學 乃是村長把戲 (上)

王鳳芝、瀋陽縣人、年六十一歲、住城東王大仁村、充體仁村長、王大仁村公會、有共有地五百五十畝、培植柳條子、并有藝種熟地二十日、以奉縣令建築高級小學校校舍爲名、勾結住戶楊松元楊蔭三劉慶一等、將前項地畝私自出典金安緒等、得價國幣二千元肥己、經公民曹耀延等偵知、以侵佔行爲、狀訴奉天區檢察廳、偵查屬實起訴同級法院、經審判官曹雲祥開庭審理、茲將筆錄記下、

問、(曹耀延)多大歲數、
答、六十八歲、
問、那縣人氏、
答、瀋陽縣人、
問、住什麼地方、
答、住舊站、
問、你是作什麼的呀、
答、我是莊稼人哪、
問、你爲什麼告王鳳芝劉慶一楊松元楊蔭三呢、
答、他們勾串合謀、毀林典地、肥己呀、
問、出典地是誰的呢、
答、是公會的呀、
問、會上有多少地呢、
答、五百五十畝啊、
問、這地是公會的嗎、
答、是、
問、各戶公有的嗎、
答、是、
問、是什麼地呢、
答、原是渾河把、地河退後、就退出地來啦、
問、原買多少家呢、
答、八家呀、
問、因什麼把會地典出去呢、
答、他們(王鳳芝等)說是辦高等小學校修校舍、也應修、作爲已產啦、
問、典給誰啦、
答、典金安緒他們十幾家吧、
問、典出多少呢、
答、二十日呀、
問、典多少錢呢、
答、二千來元吧、
問、經誰典出的呢、
答、楊松元經手啊、
問、四至都至什麼地方呢、
答、東至達子堡、西至孤家子、南至渾河、北至各花戶地呀、
問(王鳳芝)多大歲數、
答、六十一歲、
問、那縣人氏、
答、瀋陽縣人、
問、住什麼地方、
答、住城東王大仁村、
問、你是作什麼的呀、
答、我當村長、
問、在什麼村呢、
答、体仁村哪、
問、你家有什麼產業、
答、有十日地、五間房子、
問、你家有什麼人哪、
答、有母親、女人、兒子、
問、王大仁村會上、有柳林地嗎、
答、是、
問、多少呢、
答、五百五十畝、
問、這項地是誰的呢、
答、現下收歸官有啦、
問、這項地坐落在什麼地方呢、
答、在王大仁村南哪、
問、幾段呢、
答、一大段哪、
問、四至什麼地方呢、
答、東至達子堡、西至孤家子、南至渾河、北至各花戶地、
問、幾時收歸官有呢、
答、去年春天哪、
問、大照交縣廳呢、
答、交縣後、又發到村公所保存哪、
問、不是賣二十日地、修學校嗎、
答、應賣呀、
問、學校應修、錢歸自已啦嗎、
答、并無其事啊、
問、出典啦、
答、也應出典哪、
問、在檢察廳、典戶都到過案哪、
答、我不知道、或者是各人的地呀、
問、各人是誰呢、
答、劉慶一楊松元哪、
問、如果收歸國有、因什麼向你要地呢、
答、確實瀋陽縣有案哪、
論、檢察官已經勘丈明白啦、
答、唔……、
問、你是村長、這麼說話能行嗎、
答、唔……、
問、賣出二十日地、都是一段嗎、
答、是、
問、這地一齊長的是樹嗎、
答、有樹有沙炕啊、
問、楊松元的地、是自己的嗎、
答、是他的有照啊、
問、因什麼告他呢、
答、挾嫌哪、
問、楊松元、多大歲數、
答、四十八歲、
問、那縣人氏、
答、瀋陽人、（未完）

東京國通扱支社

全滿寫眞材料商組合主辦

祝賀日本國產照相器·照相材料樣本市公開

國產寫眞界の最高權威

奉送照像機樣本

六櫻社カメラ
帕　列　持
伯　貝　泊　爾
里　麗
塞密泊爾及其他

さくらフヰルム
時派夏爾克羅穆
F
潘克羅全色
潘克羅
電影膠片
共他16種8種

さくら印画紙
克洛羅放大紙
八重牌染井牌御室牌

東京室町三丁目　**小西六**　支店大阪長堀橋

Trade Mark　**オリエンタル**
寫眞工業株式會社

愛國　寫眞

利用本品常獲傑作！
●膠　片
……克羅穆×班×
35米釐照像機用班
●乾　板
……軟影…高級人像用
青牌…一般用野外用

江湖有定評！唯盛讚本品！
●洗像紙
……東洋牌
國民牌
O·K（三星）
布里里恩多放大紙
哈爾科放大紙
●藥　品
……顯像藥　閃光粉
酸性海波
無水炭酸曹達
無水亞硫酸曹達

1200

セミラッキーⅢ型・ラッキー万能引伸機

秀優能性
密精構機
美優態型

理想的
按裝有最新式頂針之
國產新銳照像機
拉敦耐F4·5鏡頭
巴非克特快門
（T.B. $\frac{1}{5}$—$\frac{1}{250}$）
4.5×6 cm 判
定價 ￥65.—
速寫皮套￥3.63
（在大連交貨）

LUCKU

佳運萬能放大機堪稱爲日本放大機界之王座。一寸大小之照像以迄名片各小型原板均可自由使用。故世間佳評嘖嘖。謂其有萬能性也。
鏡頭及其他
附屬品一概俱全
定價￥70·00
（在大連交貨）

攝影場用·野外用暗盒
製版機械·照像用品

發賣元 **藤本製作所**
大阪市東區長堀橋筋二
電話南3324·3325·1829
振替口座大阪 2293

滿洲特約店
木村洋行
森洋行
櫻村洋行

附一片自動制止號碼器

ヴェロフオアー

日本國照像機工作科學
所齋之凱歌

魏洛照像機·姿容端麗·機構精緻·性能優秀·全用銘屬製就·乃最新精銳小號照像機中之逸品也·
（性能）魏洛雅那斯其戈瑪特 F3·5 60mm
非常快的魏洛快門（TB1秒 $\frac{1}{500}$ 秒）
（附屬品）鏡頭蓋·濾光器·三脚架·速寫皮套

定價115圓
（在大連交貨）

奉送本樣

合名會社 **上田寫眞機店**
大阪市南區順慶町通四丁目
電話（船場）228·648·886·1088　振替大阪1085

Mulber

瑪爾巴希克斯照像機
露薩 F45 75mm 鏡頭
帶瑪爾巴快門
$\frac{1}{5}$秒—$\frac{1}{150}$　￥55.00
1秒—$\frac{1}{300}$　￥60.00
露薩 - F/4.5 75mm 鏡頭
1秒—$\frac{1}{300}$ 速度計一付 ￥80.00
特製速寫皮套
上記定價各在大連交貨

瑪爾巴照像機
￥10.00
速寫皮套2·50
在大連交貨

瑪爾巴製品滿洲總代理店
內外各製造會社特約販賣店
株式會社 **橋詰洋行**
大連大山通六四·奉天松島町二〇

瑪爾巴製品發賣元
株式會社 **桑田商會**
大阪市西區立賣堀南通一ノ一三

祝 國產カメラ 寫眞用品 見本市

塞密·普羅得·照像機
斯派塞密·普羅得
泰約·鏡頭
比基特寫眞電燈泡
塞密·歐林派斯
匹克尼·照像機
洛路·昆達
賴拉·照像機

山下之照像用品
1　聖哥路得三脚架
2　安琪燈
3　比基特投光器
4　比基特燈
5　TY夜光秒時計
6　聖梅加匙
7　迫布洛曬像計
8　海波洗像劑
9　顯影劑
10　密茨瓦寫眞糊
11　聖NP集像帖
12　斯塔安全罐

山下友治郎商店
東京·京都·大阪

撮善可皆人任

國產カメラ オリンピック

樣本
函索時
免費即寄

選擇照像機、門外漢嘆爲難事、賢明之計、唯有選用價廉而且夜間撮影及舞台撮影均獲良好成績之歐林比克、

二寸（二分之一）拍16張
4乘4Cm 裁拍12張
半裁（三寸截半）拍16張FTC
自10·00至￥65·00

總發賣 旭光學工業株式會社 東京 電話代表0321番

新進オフトクローム社

ツバサスーパーセミ

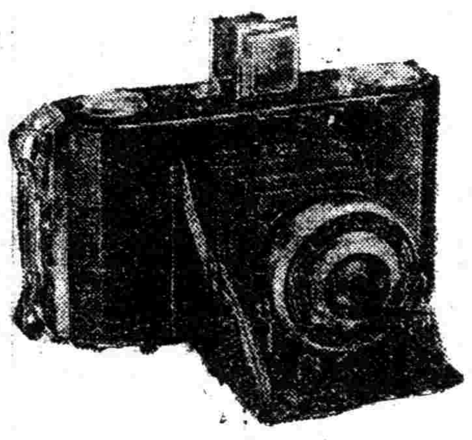

（1）半裁（三寸截半）
（2）鹿鶴馬鏡頭 4·5 75mm
（3）快門T.B. $\frac{1}{25}$·$\frac{1}{50}$·$\frac{1}{100}$·$\frac{1}{150}$
（4）按裝有最新式頂針
定價
鹿鶴馬F4·5　￥45·00
露薩F4·5　￥50·00
速寫皮套　￥5·00

ツバサ流線型現像タンク

A型　二寸 三寸 一寸 兼用　￥4·00
流線型　二寸 三寸 兼用　￥4·50
一寸專用　￥8·00

ツバサスプリング

（1）二寸$\frac{1}{2}$用
（2）鹿鶴馬鏡頭
（3）翼快門
（T.B. $\frac{1}{25}$·$\frac{1}{50}$·$\frac{1}{100}$）
（4）按裝有最新式頂針
定價
鹿鶴馬F4·5　￥34·00
翼距離計　￥14·00
速寫皮套　￥5·00

オフトクローム社

177

神皐雜俎

福昭創業紀 (286)

(儒丐 著) 『楊柴 畫』

第二十八回 戰鉅鹿象昇損軀 遺明書太宗議歛

話說盧象昇字建斗。乃江蘇宜興人也。爲人白皙而淸瘦。但是他有一樣異禀。臂膊爲獨骨。是以膂力過人。中天啓二年進士。可惜生不逢時。一腔熱血。點染了明史最後一頁。與史可法齊名。爲古今有數之忠臣烈士。崇德三年即明崇禎九年。揚武大將軍貝勒岳託。統大軍入牆子嶺。睿親王入靑山口。誅總督吳阿衡。又毀正關至營城石匣。駐軍於牛蘭。於是燕京震恐。召宣府、大同、山西三總兵。楊國柱、王樸、虎大威、入衛京師。時盧象昇以剿流賊有功。明廷殊倚重之。只是這時他正接家報。死了父親。照規矩大臣丁艱。理應歸去差使。回籍服喪三年。不過明末的時候。內憂外患。相逼而來。有職實的大臣。雖遇父母之喪。也就不許回籍守孝。專用的名詞。謂之奪情。所謂奪情者。奪其孝子之情。移而作忠。以從權担當國事之謂也。這個奪情之典。不是任人都可以的。非國家在用兵之際。負着重大責任的文武大臣是不能有的。至於平時。或普通官吏。一樣都得丁艱守制。無論你有多好的差缺。也得開去。因此就有一班巧宦。以及奸猾慣於作弊的人。不肯犧牲美缺。竟有匿喪不報的。也有沒有奪情的必要。而運動奪情的。這一類都是熱中功名。連父母都不要了的人。他還懂得什麼忠君愛國。不過是爲了阿堵物。甘作不忠不孝之人罷了。國家原不希圖要有這樣沒良心的官吏。因爲舊時代。鬧着門過日子。所以帝王以孝治天下。三年之喪。自天子以達於庶民。守以嚴格。不敢少有更變。現在的國家。事務太煩。以勤勉爲第一要義。再說現在的政務。和昔時不能同日而語。多半屬於專門技術。一遇丁憂。就歇三年。一切便都停頓了。而且也不易物色代理的。所以現在的國家。通權達變。不再履行帝王專制時代的制度。雖遇父母之喪。完了事。立刻就能回衙理事。這是極其進化的制度了。而人子之孝。仍存於個人。布衣蔬食。不爲私人娛樂。亦可謂良風美俗也。閒話不表。卻說盧象昇。既已沒了父親。理應回籍治喪。偏遇軍事吃緊。連樞臣楊嗣昌。皆予奪情辦理軍務。並賜象昇尚方劍。使督天下援兵。象昇只得奉詔。把父親的喪事。安在心裡。把國家大任。担在肩頭。麻衣草履。到軍營裡去誓師。遂率宣大山西入衛之兵。馳至燕京北郊。因上疏明帝曰『臣非軍旅才。愚心任事。誼不避難。但自臣父奄逝。長途慘傷潰亂。五官非復昔時。衆以草土之身。蹈三軍上。豈惟觀瞻不聳。尤虞金鼓不靈。已聞總監中官高起潛。亦衰絰臨戎。象昇謂所親曰。吾三人皆不祥之身也。人臣無親。安有君。樞輔奪情。亦欲予變禮。以分釁耶。處心若此。安可與事君。他日必面責之』。明朝重用宦官。雖然軍旅之事。也以太監爲監軍。勝了一樣有功。敗了卻不坐罪。因爲明太祖起身微賤。老怕將帥有欺冒貪功的事。所以重用太監。委以心膂。教他們監視各大將。爲是耳目靈通。人不敢欺。但是太監的人格。就能高於文武大臣麼。疑心大臣而信賴宦官。這不知由那里來得論理。非草莽英雄。不能有此見識。

落花 (叔雲)

園林驀地驚風雨。十萬金鈴報盡摧。委蛻可憐空宇宙。傷懷最是倚樓臺。尚餘枝葉陰成幕。幾許繁華刼膩灰。蹤跡不堪回首問。多情崔護獨含哀。

要知開謝關花訊。欲强回天事已難。煙雨濛濛同夢醒。風華草草惜春闌。不堪到處留遺恨。尙待何時拾墜歡。最是夕陽空影裏。相憐一例舞紅殘。

底事東風吹不住。萬花如海舞縱橫。偶思香艷難消恨。猶賸風光未了情。紅燭空教燒永夜。綠章誰復奏通明。餘春得餞已終分。消息何須問再生。

昇茵墮溷同無賴。薄命人間劇可憐。一去豈眞塡恨海。再來宜戒入情天。餘芳猶共蝶蜂舞。歷刦誰憐金粉妍。碧樹空枝疇是主。重溫舊句益淒然。(淸季因友委化離俗作落花詩十六律今已影事模糊不堪回首)

悼 (曹雲衛)

暮春帶走了離人的熱淚。初夏送來了淸新的生機。薰薰的風。蕩漾着一陣陣的花香鳥語。沐浴在賞心悅目旖旎風光裡的人們。似乎都有些陶醉了。然而。雖說是美景當前。使人留戀。可是每一憶及往事畢竟痛心。自然不免對景興悲了。我和親和愛的弟弟鐵和。在去年的今天。因爲患病竟致不起。結果終於和世間作永久的長別了。現在偶然追溯到從前的種種。實令我難安已極。哀悼中我就哭而要問了。

鐵和—你往那裡去了?你的靈魂在邊荒冷月之下。不孤寂嗎?你往那裡去了?你的靈魂莫不是追隨着我們的先人同往了天國嗎?你往那裡去了?你的父母。和哥哥。他們的心頭肉都碎了你知道嗎?你往那裡去了?你的父母和哥哥們。把眼淚給你餞行你知道嗎?你往那裡去了? 你的父母 和哥哥們。無日無夜的呼叫你。你聽到了嗎?你往那裡去了?你的父母和哥哥們。還以爲你在大連任事於商業中呢。你的靈魂。能否回來。和他們作最後的一見?

五、六一座營學校

方志提要 (十八) (子松)

▲民國撫松縣志五卷(瀋陽華文齋出售)

縣長張元俊修。附生車煥文纂。十九年三月修成。書凡五卷。卷一地理。卷二荒務。卷三政治。卷四人事。卷五人物。縣原隸吉林濛江州。宣統三年設治。改隸奉天『荒務』特列一卷。足爲東邊開墾留一點資料。東省各縣除淸初設治十數城外。多近二三十設治。縣志能留一卷。記民戶遷來地方年月。耕種方法。共同設施(爲廟宇會所之類)出消產售捐租納法。則社會經濟發達史可成矣。

縣境東南爲長白山屏蔽。該志分散於古蹟。文藝。軼聞三類中記之。張元俊縣長親往尋視十二日方有是記載。蓋一切皆得之親聞見也。然以淸代發祥。東方座山。能如別一爲卷大書之。益善焉。

『人事』一卷太雜。即宗教。禮俗。文藝。軼聞皆列入之。但如斯法。地理乃人類之劃。政治乃人類之設施。統屬全志。概稱之曰人事志可耳。文藝。首載縣長張公德政碑文。人物僅只車煥文一名。俗志之例亦無尋此例也。

北陵道上 (靜蘿)

賣汽水的床子又擺在樹下了。只等着跑馬場出來的倦遊歸客。作一點生意。一輛汽車駛過去。車尾捲起來的黃塵便圍襲了這等不到買主的小販。

梨花開了。遠看像白煙似的。不!是薄雲繞着林子。林子裏的靑草遮沒得看不見地面。林外的稻田卻還留着隔年殘留的枯根。

北陵橋又改築了。黑 臉的工人 他們能敵着烝人的太陽加緊的忙。趁着河水消瘦的時候。交通公司的職員。擺動紅 綠的旗子。指 揮着自家載客 的車。 通過修 定一部狹的橋面。橋南的路上塗着瀝靑。壓石子的機器蠢蠢的在蠕動。

歸途步行的人們。 背負着疲乏。鬢邊揷花的女孩子。仍然是 走一步跳一步的喜悅。 懷裡滿抱着 的花枝。不斷的掉在地上。

預備在地下運水的鐵管子。放在道旁。都是黑股股的比老樹還粗。 淘氣的孩子乘便當做木馬騎。沾一褲子沒有乾透的油漆。

鐵道是一條市街和郊野的界綫。界綫外的曠野。可以一直望見了天邊。

—五。七—

風雨中 (晶光)

狂風捲引來了烏雲。刹時間金鐵皆鳴。大雨追起了道路上的塵沙味完。電線光銳的發出了呼嘯。路燈昏暗暗的照着這深巷人們都似沉寂了。

在一家旅邸的二樓窗口前。站着一個滿面風塵的靑年。他的臉色。本來黃灰。在燈光下看樣的瘦弱。長髮垂在石額上。便愈發的難看。但是他並不怎窗帘子也時常的被風吹得拂上了他的臉。但是無論如何他的目光只注視在對面院子裡的樓窗上。

那樓窗是緊緊的關閉着。窗裡襯着水紅的帘子。間時或則有一兩個人影幌動然而都是沒有多麼長久的時間。

暴雨的急驟。隔絕了一切的音響。只簷前的洋鐵管子被水落得叮噹的響。那靑年緊攣着双眉。 任狂風吹亂了他的長髮。任雨點淋濕了他面龐。他仍只呆呆的不動。

時鐘打過了十二下。對面樓窗上好久也沒有人影的動蕩於是他失 望似的坐在窗 旁的棹子。 目光還不時的向那面 瞧着。這時風雨也漸漸小了。

他的心裡似乎非常的難過。順手拿起了一本書來看。忽的他像感到了甚麼似的復將書拋下。轉過頭去。向着那邊的窗口高唱起了『夜半歌聲』。

『空庭飛着流螢。高台走着狸鼠。人兒伴着孤燈。梆兒敲着三更。風凄凄。雨淋漓。花亂落。葉飄零。在這漫漫的黑夜裡。誰同我等待着天明。誰同我等待着天明……。

……祇有你的眼能看破我的平生。祇有你的心能理解我的衷情。……天昏昏。地冥冥。用什麼來表示我的憤怒。惟有那江湖的奔騰。用什麼來慰你的寂寞。惟有這夜半歌聲。惟有這夜半歌聲。

(未完)

◆王宇培與馬旭儀

—滿映新片『七巧圖』中的一個鏡頭—

關于『明星之誕生』的批評 16

關于『明星之誕生』的我見 (明淵)

自從『明星之誕生』上映以後報紙上便連載着關於『明星之誕生』的批評。

『惟希望高翩先生。此後表演。無論到什麼地步。總要穩重些纔好。』某批評家這樣說了。

『……』某批評家又這樣的論了。

我本來不打 算寫什麼 關於『明星之誕生』批評的文字。更沒有什麼鑑別力。和批評力。然而所以要寫的原因。實在是被許多愛好電影的。和批評家的論調。使手發癢。終于擠出來的。

我以爲『明星之誕生』裡。除孟虹以外。每個演員都使我滿意。何其仁。高翩。更使人期望的。 何奇仁他那胖 胖的身材。 和那種沈 着而幽默的表情。比不上哈代。至少也比關宏達那一流人物强的多。—在應考演員的那一個鏡頭裡。足可以證明的—。高翩。在這裡頭。似乎像有點不穩重。然而劇情是那樣。

我們要想。這是滿映的處女作。演員們。都是頭一次上鏡頭。劇情。或者因爲編劇者對于滿洲風俗人情。有不了解的地方。 以致于描寫過 火。總然。一切雖說是不使我們十分滿意。處女作即能像這樣。我們不得不給滿洲藝術之宮『滿映』道喜。

塊。因爲他們原本就有情。再由此一來。便更能見其情之深熱了。

(未完)

讀者之聲

楊椒山胸襟辯 (澹)

閏十日本欄見某君(恕我善忘)評草分君『家長家短』一文。當即翻四月二十八日神皐雜俎。乃見草分君大作。誦讀遍環。愚揣草分君之意。蓋謂『忠臣胸襟必寬大』。且引『宰相腹裏能撐船』之語以証之。即『胸襟不大。便不可當宰相』也。其然豈其然歟?

余讀椒山集。二疏之外。尤愛其遺屬。(草分君謂之家書)詞雖俚俗。而闡忠孝節義之意甚闡。草分君謂其『可笑』。毋乃太過。嘗閱胡戚叙椒山自著年譜云。『椒山盡節在嘉靖乙卯十月之晦。而年譜則著于前一二日。烏乎。此何時何事。乃爾節次明悉。心手雍容。非平日讀書養氣。爲能 搆此?』張子容叙其遺屬云。『椒山於赴義前一夕書遺屬二首。訓誡妻子。委曲詳盡。非學問之深操持之固。當患難幽拘之際。安得如此書囑而方寸一絲不亂乎?』誠哉斯言也。其非不能容物也。明矣。且『忠孝之誠蔚爲瑞氣。慈祥之德。蒸爲家庥。』鐵髯居士跋其遺屬。言之最是。草分君竟謂其『家長家短』嗤嗤於妻子事。若然也。則曾國藩家書翻寃覆瓿耳。將何以昭于後世哉。且夫祗以其遺屬而論其人。尤非定評。草分君既讀其集。論其人。寧未誦其浩氣丹心之句耶?豈竟嗤嗤於家長家短者。草分君誤矣!草分君又謂以胸襟狹窄不容一芥之故。便當不了宰相。豈不知繼盛終其身。充其量。不過一兵部武選司員外郞耳。去宰相之位何殊也。草分君其貿然秉筆。未加審察乎?

讀閱微草堂筆記。有警句云。『孫復作春秋 尊王發微。二百四十年有貶無褒。胡致堂作讀史管見。三代以下無完人。辨則辨矣。非吾所欲聞也。』數語良是。斯不啻爲月旦人物者之獅子吼也。願談史者引此爲戒。庶幾可乎?

絮絮冗語。腐敗之極。草分君且諒衡刺刺不休之罪。

六書釋例述義 (24) (思齊廬主)

案依龠同在影聲。

强。蚚也。从虫弘聲。蚚。强也。从虫斤聲。

案强蚚同在見聲。

顚。頂也从頁眞聲。頂。顚也从頁丁聲。

案顚頂同在端聲。

逆。迎也。从辵屰聲。關東曰逆。關西曰迎。迎。逢也从辵卬聲。

案逆迎同在疑聲。

竅。空也从穴敫也。空。竅也。从穴工聲。

談自殺 (山)

人情莫不貪生惡死。原是得乎自然。所以除了所謂壽終正寢而外。無論是 死於 刀劍之下。死於水火之中。或早年夭絕。或含寃慘斃。他的一些親故。總要爲之痛心。爲之垂淚的。倘若死者還是一個正人君子之流的話。恐怕有許多和他無一面之交的人。也將不免爲之嘆息。爲之黯然吧?吾國俗語有云『天有好生之德』上天的神明是一般人所信仰的。但共德乃在好生。足見生之於人是如何的需要了。

然而卻想不到人間還有自殺這回事—吾國舊籍所載。多述政情典章。於當時社會情況。則往往闕焉不詳。故我們今日所能知道的前人自殺之事。亦僅限於二三大臣將帥。而二三大臣將帥。當然不能與全體人民相比。不過是少數中之少數耳。因此。我們便可斷言。從前的自殺之事。一定沒有今日多!

眞是。一個人如果每天都要看報。便每天也都要看見一幕一幕的人間的慘劇!不可嘆麼?據目前所常見者而論。自殺的原因。大別之可分爲迫於衣食。及因於感情兩種。而兩種之中。尤以前者所殺之人爲最夥。據說。世界經濟愈繁榮。則自殺者亦將愈見增加。這是可用事實來證明的。理由則不必說了。不過。要知道世界之進化。是必然之理。而吃飯穿衣。則又是人類不可一日而離之事。今以必有之事。應必然之理。不是終於不會有辦法的麼?

失戀的自殺。所以能够有不可息止之勢。實不得不歸功於所謂自由戀愛的風氣的暴興。此種人不必求之報紙傳聞。即我的朋友中也有幾個。我常常不明白。感情這東西的力量。竟有這麼大。居然能够殺人!我覺得因爲了失戀而自殺。則不免有懦弱無能之譏。何以故?我所謂因情而死。是指變方面的。即死也 要同時 死在一

九星日鑑

舊五月四日 十月十九日 九日廿日

木曜 辛亥 大安 破 井宿

▲一白之人、尊重他人之意見、且堅於自守、安全、乙丙戊吉▲二黑之人、保養元氣、不屈不撓以奮發兮、希望可達矣、庚辛壬吉▲三碧之人、創業計畫、不可疎忽、皆宜堅守本分、乙丙辛吉▲四綠之人、逞勇妄進、易招失敗也、乙丙庚吉▲五黃之人、雖云小利、亦勿失之交臂、積小成大、庚辛壬吉▲六 白之人、 重重入迷兮、 精神減退、 勤苦操作便佳、辰丙丁吉▲七赤之人、運氣旺盛之日、宜計畫開業揚名等吉、辰辛壬吉▲八白之人、幸運惠爾、此日自然闢出世之途、庚辛壬吉▲九紫之人、希望難以 通達之日、 自重乃安全、乙未庚吉

本報主辦小組象棋賽會奕乘錄 (7)

第三會

劉向宸(紅) 白桂山(黑) 紅先黑後(白勝)

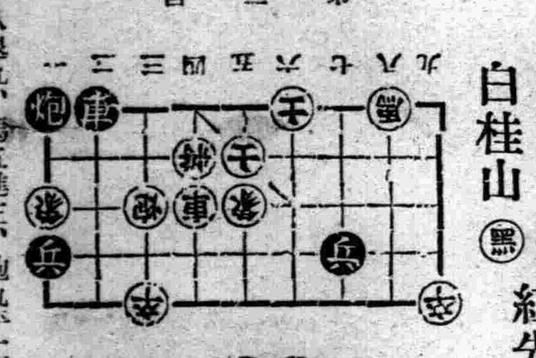

車八退九、馬五進三、炮九平二(去馬)、馬三進二、砲二退七、砲三平二、車八平九、炮二進五、炮二進六、將四退一、(紅負)

滿洲映畫 映畫月刊 五月號

內容增多★寫眞精美★文字幽默★彩色鮮明★售價如常

研究文學者、愛好藝術者以及百千萬影迷之大衆讀物!

要目

封面……季燕芬(彩色版)

文字

第二期演員訓練生考試隨感……王則

五所河童談……但丁譯

零碎集……小乙

第二期演員訓練生訓練所點滴……奮揚

滿華明星座談會……楓

其他……王瑩小姐給滿映導演來的情書(寫眞版) 滿華明星的美麗簽字

映畫脚本 春城曙色……裕振民

發行總代理 新京 益智書店 奉天 大阪屋書店

發行所 新京滿洲映畫協會 (每月一日發行)

一服利導 百害消散 功出藥靈 價宜大衆

參天堂紅色健通丸

各埠均有 藥房代售

止痢良藥

アルシリン

阿爾細林 藥片

阿爾細林的主成分、除庇護腸的粘膜、有收斂消炎作用以外、並能吸著腸內有害細菌及催炎性物質、以掃淸腸內毒質汚穢、故有極自然的止痢作用。

主治 一切瀉痢

先用瀉劑淸腸、次用阿爾細林止瀉、其効更佳。

(詳細仿單 函索即寄)

包裝 一〇片 二〇片 五〇片 一〇〇片 三〇〇片

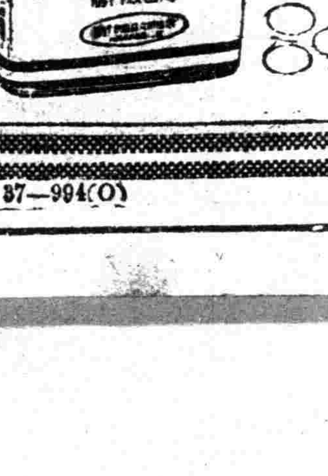

株式會社 武田長兵衛商店

總行 日本大阪市東區道修町

支店 奉天市春日町十三番地

各大藥房均有經售

武田標

37—994(O)

論學習問題
不可違背科學方法
(上)

學習問題屬於心理學的研究範圍。因爲心理學是研究一切活動——人類的和動物的——的科學。學習爲人類和動物的活動之一部份。所以學習問題是應當根據心理學來研究的。心理學和其他科學一樣。具有一個重要的條件。就是經濟的條件。所以要討論到學習問題。我們就要講求學習經濟。換一句話說。我們對於各樣的學習要費的時間少而獲得的效果大。中學學生正值求學時代。對於學習方法選擇得當。則事半而功倍。否則時間雖耗得多。而效果仍然少見。這當然是不經濟。也就是不合乎科學。或不合乎心理學。我根據心理學討論學習方法。我可擔保。以後讀一切的書必然費的時間少而得到的效果大。

甚麼叫作學習？我們不必詳細解釋。而且也沒有時間作詳細的解釋。我們不妨接受一般人對於學習的見解。不過我們要加添一句。就是學者在學習的時候必須有所反應。例如老師問小朋友『三加四等於多少』？小朋友說『等於四』。這答復是他的反應。有的時候。學習尚未成熟。他也必須反應。這反應若是對的。則他的習慣可算已經養成。所以在學習之時完全是習慣養成的問題。當我們讀書的時候。欲養成牢固的習慣。我們必須作積極的反應。消極的反應或祇是反復的練習。那是無益的。有的人手裡捧着書。眼睛望着書。在別人看來。好像他在讀書似的。其實他的反應是消極的。換句話說。他雖眼望着書而心不在焉。這樣讀下去雖讀了多少遍。費了幾點鐘。仍是學不會的。所以我們在讀書的時候應當起勁的讀。讀得特別留意。一般人常說『凡事止要在我們的心裡打了個轉的。我們總容易記得』。其實所謂『打了個轉』就是引起過積極反應的。我們在學校裡。凡是實驗的功課。總懂得清楚些。記得明白些。這無非是經過了積極反應之功。

下面對於學習分三種關係來說(一)學習與身體——尤其是身體疲乏——的關係(二)學習與心理——尤其是情緒方面——的關係。(三)學習與日常生活或習慣的關係。 (未完)

朝鮮農村教育視察記 (續)

新民縣公署 禮教股科員 李葆田

十二月九日

九點由旅館出發。十點廿分至安養郡。安山公立普通學校參觀。少息。由虎林藏校長致詞略謂諸君。不辭勞苦。遠道而來。非但敝人感覺光榮。即全體同仁。亦無不熱烈歡迎也。敝校設備簡陋。本無參考之可能。現在僅將敝校青年團。對於此次事變活動狀況。向諸君談談。自本年七月七日支那事變發生以來。敝校青年團以草料爲行軍要事。故均棄正課於不顧。終日刈草獻軍。延至九月。時局異常緊張。內地發出之兵。亦日見增多。此地爲運用糧草要地。每有命令。均能供給應時。九月末十月初。正爲農忙之際。俗語云。三春不如一秋。正此時也。而一般青年。竟棄家駐站長期工作。其中有即妻子在家工作流產。而置若罔聞者。至於附近民戶。則將刈得之草。於火炕炕乾。親送車站。裝入車內。並云。吾等刈草。如蒙實用。則光榮之至矣。其熱誠足使軍民感激淚下。此次事變。朝鮮並無徵兵命令。然本校青年自行投軍效國者甚夥。其有志願未償者亦均爭先恐後。各盡槍後熱誠本郡共有青年團五十團。人數四百零一人。因郡內文化落伍故青年團不徒養成農村中堅份子。並負有開導農民知識向上之責。自昭和二年七月成立指導生以來。共畢業學生七十五名。其指導方針。即本精神與物質二項進行。近來郡內農民生活充裕。出產豐富。不得不歸功於卒業生指導之力也。本校對卒業生指導。有臨地指導及招集指導之別。招集指導。每月十五及三十將學生招集校內。臨地指導。時期不定。以節氣爲準。至指導方針。不外一、全家勤勞之指導 二、普通家屋之居住 三、普通農民之經營 四、負債之償還 五食糧之充實 六、生活之安定 六項。總而言之。本校一半授以教育。一半實地到農村指導此點希諸君注意才好。時已鐘鳴三句。各進飯盒一枚。經三團長致詞答謝畢。即由該校教員引導。乘電車至始興郡秀岩面『上章』里。(同洞)指導生李君會德處參觀。李君係李圭周之子。在昔原爲富室。因其父酷嗜飲酒。不務正業。致將家產蕩盡。立錐無地。不得已於附近山內。架木鋪草而居。是時李君正於安山公立普通學校讀書。每當先生講書之際。則鼾然大睡。先生以不用功學生視之。然其長期如此。不勝奇之。詢之同學及鄉里。始知其家境過寒。每日不得一飽也。於是實行家庭訪問。目覩窮狀愈嘉其刻苦向學之志。一切費用。均由校長補助焉。李君感激涕零。更加奮勉。光陰荏苒轉瞬畢業。嗣於昭和二年。學校有指定指導生之舉。(未完)

學生二字的解釋
(劉德軒)

旁人都管你們叫『學生』。你們自己也以『學生』的身份自居。可是『學生』二字。究竟怎樣解釋呢。你們既然是學生。對於這『學生』二字的意義。不該當有個充分的了解嗎。

『學』就是學習『生』就是生活的道理。生活的技能。學生就是研究怎樣才可以做人。學習怎樣才可以處世。關於做人的道理。處世的技能。勢必要在學校裏得到相當的陶冶。和造就。然後才可以就社會之途。做你應做的事業呢。

人爲萬物之靈。是有理智的動物。是以生活一世。必須要適合人字之資格。完成人生之義務。有優良的德行。必需的知識。健全的體格。才能夠在生命線上去奮鬥。生活有美滿和順善的希望呢。學校是陶鑄德行的一個處所。造就學識的一個樂園。鍛鍊体格的一個地方。然而當學生的究竟怎樣才能夠名符其實。充分的接收學校對於他的裨益和效果呢。

我以爲當學生的在學校裏。極應當注意的。也不外乎人所常說的德体智三個條件。關於道德的修養。即效法古聖先賢的善行。摩仿師長同學的長處如孔子所謂『擇其善者 而從之其不善者而改之』那樣日日以改過爲心。從義爲念。循規蹈矩去做你學生分內應當做的事情。

關於學識的造就。必須於實益的學問上。應用的技能上。去學習。去研究。以期將來適應社會上生活所必需的條件。不偷閒。不苟安。勤學好問。無論任何功課。必求澈底。絕不會輕易放過。

關於体格的鍛鍊。在課外或上体育的時候。必須要腳踏實地。活潑潑的去鍛鍊身体。練習運動。因爲這樣才能夠使你尚未臻成熟的身体。盡量的發榮滋長。而達到健全的水準呢

不然的話。如果驕矜自肆。日事囂張。對於品格全不修養屢進屢退。馬馬虎虎。對於功課。毫不用功。懈怠懶惰。一味偷安。對於体格。從不鍛鍊甚或今日起學潮。明天講罷課沾染些不正當的惡習。在學校裡既然一無所長。將來到社會上。也必要到處碰壁。生活絕不會有圓滿的結果。這樣學生簡直可以學死二字稱道他了。還配稱學生二字嗎。不過我想在王道政治的國家裡。絕不會有這樣的學生啊。

那麼怎樣符合學生的名目。怎樣相反學生的意義。你們可以知所去取了。再見吧。祝你們進步— 四。五投於平泉

我和北京的過去 (三)
(丁丁)

一、去北京的前夜

可是。直到現在。我是未曾邁出國門一步。只有一個叫花子踽踽而行的影子。時時在我腦裡浮來蕩去。而我自身以外的人當然認爲這是我的一種空想。但我行我志總覺有實現之日在我的歷史前程裡中等候着我。不過。家鄉方面人他們把我的個性抹殺了。說我不肯回家的原因。是因爲沒有結婚。聽了。眞有點不舒服。

在前兩個月。張大鼻子給老九落的籍。做他的三姨太太。也可以說是一個地方最高學府的秘書長的第三夫人。我認識她。做過她的房間裡茶園主人公。大約有二三十回吧。然而這是一年以前的事。早忘卻了。此時要不經老趙說明經過。我那裡會想到她。

黃昏的時候。老趙來了交付我五十元錢。我因爲向家要錢。來不及了。向他借的。我正在整理書籍和東西。他脫了上衣。幫我工作。並囑咐我要常常來信。不要像在奉天這樣胡鬧。把大好的青春都虛牝了。他說話的態度。是誠懇的。而幫我整理也特別仔細。他的熱情泛起來我的惜別之心同時感到一種惆悵。我想這次離奉。唯一的留戀者就是老趙了。還有那個女人。但她已經不是我的了。至於學校。是無條理的學校。是張大鼻子殖民地。我願將牠忘掉。永遠的忘掉。還有。我幾乎忘了迷司周。但這屬於神經質的留戀了。有點卑鄙。然而也有點天眞。

洪蓮劍俠圖

第二回
憑風逐浪搗賊巢降龍伏虎 追雲赶月展奇謀破釜沉舟

【張青山】

……一五五……

皆因是龐通龐達走後。霍啓遣兵派將。配備船隻俱都是把眼睛睜了個很大。往島門上觀看。整整的給人家看了一夜的山島。也沒見火起。就彷彿是怕沙門島跑了似的。這班賊前來看守。可不知道誰派的他們。也是賊的報應臨頭就碰上這個樣的境遇還不省悟哪。瞪着眼看到天亮。只得收兵回營。坐到船裡着急生氣。這個時候龐通等回來一說夜間爬山的事。衆寇更爲忿恨。面面相覷束手無策。攻山吧又打不進去。交戰吧人家不出兵老在這裡給人家看島終耳可怎麼樣呢。就這麼樣退兵回去吧。豈不白來一趟。又不甘心。進退維谷想不出辦法來。群賊如是者日坐愁城只得舉酒開心。這個唉聲。那個嘆氣。度日如歲的一般苦守了三天。這日清晨霍啓發恨道今日再商議不出辦法來。我決定的兵退沿海山莊啦。不化說還得隄防登州知道了信。派水軍前來。我們那個樂可更大了。霍啓說那倒不要緊。即便如此我們撤入虬龍島來多少官軍也不怕。雖然如此戰也不能戰取島也不易。這可眞是英雄無用武之地啦。群賊正在談論之間。忽有遠探來報。說是有一隊兵船大小統計約有百數來隻。並無旗纛。只見戈戟森嚴刀槍耀日。看不透是否官軍。現在已然開入沙門島內去了。請令定奪。霍啓說知道了再探。報事的退出。蕭天輔遲疑道既無旗號諒非官軍。但不知這又是那個山島。來助官軍希圖拏我們的首級舉功領賞。衆人俱都稱是。霍啓經道別管他是那裡來的。只好他們一開兵。就還我們這班人努一努力。殺他個片甲不存。乘機奪島。碰巧了來的這隊兵或可給我們造機會也說不定。衆寇一聽倒也高興起來。擦拳摩掌等候一決勝負。第二日午正的時候沙門島內號砲驚天戰鼓如雷嘍囉報入船中。回說官軍亮隊。霍啓大喜向衆寇道列位呀成敗在此一戰。各宜盡力。衆寇齊說把這幾日受的悶氣今天跟他們發洩發洩。霍啓令下開兵。立刻調動戰船双龍出水式。賊隊衝出一聲炮響雁翅般一字排開。此時官軍戰船已然列齊。見賊兵亮隊强弓硬弩射奔賊軍。不准前進壓住了陣角。船隻站穩。霍啓坐在九龍飛虎舟船頭之上。向官軍大隊觀陣。但只見旗纛招展號帶飄颻。整齊嚴肅。軍威甚壯。掩着門旗看不見軍中的戰將。領兵的主帥。心中思想。呂軍不過是據險以守。把我擋住啦。乾看着沒有辦法你這一開兵可該着我出一出氣啦。這個賊自問所帶的衆寇爭戰的武力。官兵官將決對抵不了。皆因他准知道徐達劉伯溫等兵困蓮花島。分不開身。張三峰等那一干人已然全軍覆沒在通天撤地藏風島內。可還有誰來能擋他呢。所以他目空一切藐視官軍。回顧左右問道你們那一家寨主臨敵討戰。斬將奪船給官軍一個厲害。旁邊轉過戲水獅子尤大海口稱大哥小弟願往。霍啓說你可要多加小心。這頭一陣必須大得全勝以振軍威。而挫敵人的銳氣。尤大海說大哥放心聽好兒吧。一轉身軀由兵刃架上。提一條三股烈焰叉把軍刃一晃喝叫船來。水鬼開過一隻平板麻洋戰船。長約數丈寬約三丈餘。船面平坦正好作戰場之用。尤大海跳在船上喝令前進。水鬼嘍兵把戰船開到兩軍當中。放下釘石船隻停住。尤大海把掌中叉一抖陰陽叉盤相撞花愣愣亂響丹田一聲喊叫說敵人聽眞。那一個不怕死的前來會戰。可知曉俺戲水獅子尤大海的厲害麼。說着搖叉發威。哇呀呀的吼叫如雷。只見官軍隊內戰鼓一通號砲響三聲門旗閃處見大纛前蛟椅上端坐一員大將帥盔金甲外罩紅袍。白面長髯懷抱兵符。衆將站立兩廂。有的是頂盔貫甲。也有那紮巾箭衣。鸞帶緊腰一個個威風凜凜像貌堂堂。帥字旗展開見白月光上寫黑字。寫的是斗口大小的一個左字。那軍中的主帥。把令旗一擺向前一指。由班部中閃出一將。輕裝軟扮手捧寶劍。從大船跳至小船如飛的一般奔戰場而來。至大船切進飛縱上來。見來人面若少女穿青掛皂。手捧一口帶鋸齒的寶劍。尤大海那把來人放在心上。哈哈大笑叫道來的小娃娃。報通名姓。你家寨主爺好送你脫生。來人微微冷笑用手中寶劍一指。罵道瞎了眼的強盜某家那有工夫與你費話。我送你閻王殿上那時你自然就知道我是何如人也。言還未盡寶劍已奔頂樑劈下。尤大海是瞎了眼睛了他看來人年青一大意未加小心。也沒看一看人家拏的是什麼軍刃。表面上看來不過是一口帶鋸齒的寶劍。暗中交代此劍名曰鋸齒飛龍紅毛劍。要能使用這種軍刃其人之能爲還是等閒之輩嗎。那惡賊粗心大意藐視來人。見敵人的寶劍劈到。撤步閃身用掌中的叉頭來鎖寶劍。還眞很順心的竟將敵人軍刃拏叉翅子咬住。不由心中大喜打算着扣叉合手用力一抖。以爲是敵人的軍刃就得出手。

聲明解除家屬關係

鄙人趙君堂第三妾室范素貞因染不良嗜好屢經戒療未能禁除近來惡癖既深近且行爲放蕩乃經雙方同意解除家屬關係自茲以後永遠分離雙方各自隨便彼此兩無干涉除另立同意解除家屬關係字據各執一紙外特登報聲明

奉天日站彌生町同合旅社 趙君堂

大照焚燬聲明

王會津領名坐落西安縣境第六區安石村又未字五十六號山頂地三十六畝八分未字一百八十二號下則地六十一畝七分五厘王景昌領名又未字六十四號山頂地一百六十畝六十三號山頂地九十九畝王占奎領名又未字六十七號山頂地三十三畝六分大照三張戶管兩張於事變時與房屋一併被匪人燒燬除在西安縣公署備案並請另發執照以憑管業外特此登報聲明

西安縣 王會津啓

脫離父子關係

啓者因不肖子張連儒不聽教誨任意胡行茲特登報聲明脫離父子關係此後凡與親友川往及錢項等情概不負責且彼爲刻字職工將來勿論以何項名義何種名章簽訂契約一律無效恐未週知謹此聲明

康德五年四月十四日

貔子窩 張雲集

地照遺失作廢

緣者敝先人孫維領名照一張計升科地三十二畝坐落鹿皮台東至本姓西至河南至河北至赫姓事變時遺失除呈縣署備案補照外特聲明無論落何色人手概作廢紙

寬甸青倚山村紅山溝屯 孫永祥啓

失照聲明

敬啓者先父劉殿盛領名下則地照計一畝坐落寬甸縣坦甸村長陰子因山洪瀑發沖失除請備案補照外特此聲明作廢

聲明人 劉錫璋啓

緊要聲明

本號自開業以來即設於奉天城內鼓樓南大街並無分號或於他埠另設支店情事乃近查有假借本號分號名義而營業於他埠者除登報聲明並與本號無關外深望各界紳商多年主顧予以鑒察是幸

玉華臺謹啓

焚照聲明

故伯父高才領名地照一張坐落敦化縣朝陽川計地三十晌三畝於康德元年四月十五日因房屋被焚地照亦焚燬『號碼不詳』除呈請補發外特此登報聲明

四至 東至左姓 南至左姓 西至本地 北至河心

敦化縣聲明人 高鴻興啓

對與中下商工家通融借款

希望借用者不須介紹人本人直接來社接洽

東省實業株式會社

新京八島通二十八番地 奉天浪速通三十一番地

奉天 天元堂朱殿治啓事

朱殿治在奉天鼓樓設立天元堂利記因不願經營自願將貨物舖墊等物完全出兌與侯郁周名下更改天元堂盛記字號凡以前天元堂利記對內外諸事仍歸朱殿治担負全責以後天元堂盛記內外事宜槪歸侯郁周負責與朱殿治無涉恐未週知特此鄭重聲明

奉天天元堂利記朱殿治啓事

奉天 天元堂盛記侯郁周啟事

天元堂盛記侯郁周接兌朱殿治設立天元堂利記貨物舖墊等物所有以前天元堂利記諸事歸朱殿治担認以後天元堂盛記歸侯郁周負責恐未週知特此鄭重聲明

奉天天元堂盛記藥店啓事

緊要聲明

敝人杜李氏先夫杜秉政生前承受遺產三段均坐落撫順縣五區營盤村一段杜朝賓領名十二畝東李姓西張姓南本姓北謝姓又一段杜秉政領名買杜朝慶出賣三畝東西南均本姓北壕又一段杜朝賓所買宅地東李姓西本姓南街北壕右記三照因康德二年一月間先夫臨終時囑託吳云橋照顧對於呈報土地台賬納課賦村稅等得驗照後始能註載氏係女流子又遠出故無人處理煩彼(前甲長)辦理手續故將該房地執照及子杜澍德名戳一個交彼保管負辦理之責不意彼於本年五月一日服毒身死爲氏存寄房地執照及名戳未能交回經氏向其家屬討要伊支搪不給該執照及名戳無論發生何種事故或担負保証概作無效恐未週知登報聲明

杜李氏率子杜澍德啓

康德五年度 招生廣告

一 商工部 (本科第一學年 本科第四學年)(高小卒 初中卒)各八十名

二 中學部 (本科第一學年)(公學 高小卒)二級百名

三 日語部 (初等及高等各五十名)

並有宿舍詳細簡章附郵票二分寄

奉天東亞商工學校啓

校址 奉天大北邊門外大馬路

附屬 日本中學堂

德國醫學博士 葛納克大夫

前德國漢堡巴恩拜克醫院院長一九三四年任南京中央醫院醫療顧問一九三六年後任北京清源醫院醫師近應友請來奉應診

治療科目 內科、婦科、小兒科、皮膚花柳科、

門診時間 每日由上午十一時 至下午一時 由下午三時至五時門診國幣二圓本大夫精通華語 星期日由上午十一時至下午一時 診費國幣貳圓

電話二一二三八五

地址 商埠地三經路十八號(三經路郵局)斜對過

專治 雀斑酒刺癬疥脚氣

化痣散 此藥主治雀斑汗斑風火疙疸酒刺白皮癬面皮黑黃有患以上各症者速擦藥一袋即愈有改換艷容之功每袋國幣壹圓

化毒散 此藥主治乾疥濕疥脚氣有患以上各症者速用此藥抹擦永保去根決無再犯此藥每袋國幣壹圓外埠購藥不加郵費

外埠購藥將款裝入掛號信內郵票代價不收

奉天小南關老爺廟前光明里十號 鶴春堂藥店啓

經濟部權度檢定所招考雇員廣告

應注意招募事項如左

一、招募員數 滿人五名

二、招募資格 年齡滿二十五歲以下按舊學制須有高級中學校畢業以上之學力並通曉相當日本語者

三、考試日期 六月二日由午前十時爲簡單學力之考試及口頭試問

四、待遇 雇員待遇月給約四十圓

五、採用後担當職務 度量衡器或電氣計器之檢定事務

六、報名期間 須於五月二十五日以前交到親筆之履歷書並最近四寸半身像片各一份

七、報名地址 經濟部權度檢定所庶務科新京自強街林野局廳舍內

贈書

壹萬冊

遺精早洩白濁白帶〇〇〇〇 調經種子

本書共十餘萬言分裝兩厚冊內容有男子遺精早洩自療法有求子種子的良方秘術有白濁白帶根治及不能斷根的理由理論眞確名貴實驗原方由中央衛生署檢定上海市國醫公會證明可供自療性病之南針可作救國強種之寶筏向極珍藏不易多觀倘感身罹疾患者欲索請剪報附滿郵五分立即奉贈

上海南陽橋安納金路榮生里 種玉堂啓『盛京』

國際運輸株式會社

營業科目

一、海陸運輸及運送辦理營業

二、倉庫營業

三、代辦及保証行爲

四、包辦勞力

五、委託買賣

六、直接運送一切賣金之供給

七、關於前各項一切業務

事務取締役 酒井淸兵衛

本社 大連山縣通二三一番

信略號 タイレンマルツン 電話代表番號二一三三五一 振替口座大連七八番、郵便私書函大連局一三三番

滿洲各地 其他主要地點設有支店並取扱出張所

開幕紀念新書大廉價

梁丙周著 言情小說 雪艷梨香 全書一冊 原價貳角 特廉價一角六分 寄費二分

張恨水著 社會哀情小說 春恨花殘 全書一冊 原價三角 特價貳角七分 寄費二分

劉雲若著 社會小說 小楊州志 一集 二集 原價每集參角 特廉價每集貳角七分 每集寄費二分

楊塵因著 武俠長篇小說 玄門劍俠 一二三四集 原價每集貳角伍 特廉價每集貳角 每集寄費貳分

周瘦鵑譯 偵探小說 龍爭虎鬪 全書一冊 原價貳角伍 特廉售貳角 寄費貳分

周瘦鵑譯 偵探小說 一昏名單 全書一冊 原價貳角伍 特廉價貳角 寄費二分

注意

(1)特廉價 敝局爲開幕紀念施行優待讀者起見將敝局發行各書照特價再打九扣(即特廉價)

(2)贈品 凡本報所裁之書同時合購三種者贈送影星四寸像片一張合購六種者贈送二寸者兩張

(3)優待期間 由五月廿日起至六月廿日止過期無贈品恕不通融

新書特廉價……機會無多……外有贈品……請勿錯過……

函購 郵票印花十足通用。印只限二分以下者。如欲掛號郵寄。另加掛號費八分否則遺失。不負責任函索即寄備有圖書目錄

全埠滿有書代局售

總發行所 奉天文光書局 奉天(商埠三經路北口)

痔漏丸

明廣寧伯製治內痔外痔七十二種痔瘡每料二元 中國各地寄費一元救急書函索即寄 各地寄費五角大連寄費三角滿洲 北京西單廣寧伯街廿四號電西八二吳宅

政府特許專賣品 招募各鎮專賣店

啓者敝社爲擴充營業廣銷起見今特於滿洲國內招結人各鎮點專賣店計各一處(獨家經營)

營業科目 化學紙製滿洲國小學用各種文簿及其他一切必需品(另備有品名表詳載)

待遇 特別優厚而資金微少何商家可能經營或作副業或專理無不適當也

有志經營者須早速先指定某鎮並附二分郵票一枚詳細簡章即寄特此週知

滿洲國關東州總發賣元 教育事業合資會社

本社新京市永長路福祿街壹

長井医院

皮膚病科・花柳病科 肛門病科・外科一般 レントゲン科 (入院應需)

奉天琴平町八番地

院長医学博士 長井清一郎

電話(3)長六〇四五 一一九九二番

奉天日語專修學院

奉天大北關財神廟胡同

(舊名奉天日語研究會)

電話四・三八六九號

新班開始 五月十五日 初等科 中等科 高等科 研究科 各科六個月修了

補習數學班 五月十五日 算術科、代數科、幾何科、 師講 趙樂天先生

寄宿舍 在本學院內 膳費學生自辦 月約四圓 (二)

(各有簡章函索可也)

濱江特刊

第一六一一號
盛京時報北滿總支社
社址 哈爾濱道外 桃花巷四口
電話八六四七番

航聯局傳將廢止 設江運統制機關

新會社七、八月頃或可實現 經營之方法現在尚未確定

伴隨滿洲國產業五個年計畫、基於北滿產業積極的開發、對於北滿河川交通之重要性釀成再加檢討之氣運、將現存之組合制度之航業聯合局廢止、另設强有力之北滿水運統制機關、自此種傳說傳出後、哈爾濱因立於現地之性質上、果然關係方面捲起一大反響、據側聞該新機關之組織並內容計資本金定爲二千萬元、由滿洲國及滿鐵並個人船主之民間側出資組成、滿洲國及滿鐵方面各出資七百五十萬元、個人船主以現物出資負担五百萬元、至於經營方面以使國內交通一元化爲方針、擬委任滿鐵經營、對此似尚有相當之議論未能確定、此外對於鐵道及官有船舶並其他碼頭、造船等之附帶事業、則委託新會社獨立新機關之運營、開目下由中央方面與滿鐵側及新會社設立關係側行進折衝中、據一般觀測對於委託鐵道側經營一說、依過去之實績或不能新由新設機關之獨立經營亦未可知、但此種折衝必須相當之時日、決非短時間內可以決定者、蓋據一般推測此新制會社之具體的表面化大體須至本年七八月頃、現在哈市航聯之新局舍建設問題無形中止、倘以上之消息屬實時、迨新會社之實現後、當必建築大規模之局舍、於道外七道街碼頭之正面空地、據一部關係者稱爲有力之候補建築用地、基於五個年計畫之遂行、今日當然有再加檢討必要之問題如左

一、船舶運賃之改善、船體增大、

一、開發興安嶺之木材原料、預想將來在佳木斯附近之設置『巴路普』工廠建造運材用之船舶云、

無線電聽取者 招待大會

十四日在慈光影院舉行 十萬突破紀念日之盛況

哈爾濱中央放送局於本月十四日、在道外慈光電影院舉行全國聽取者突破十萬紀念滿人聽取者招待大會、查滿洲之放送統一經營、自大同三年由電電會社先後接收大連、奉天、哈爾濱之各放送局後、復又在新京建設新京放送局、於是全國之放送局歸於電電掌握之中、經過四年數個月之時間、對於放送設施力加擴充、放送之內容、亦漸充實、自前年以來、以普及受音機爲目的、由電電直接出售受音機、繼又完成滿語專用放送設備、於新京實施所謂二重放送、使放送界呈躍進發表之趨勢、於是截至本月五日、全國之聽取者、竟突破十萬之衆、雖然日本內地聽取者達三百餘萬、共他各國之普及率亦各有可觀、相距遙遙、然於此短期內能打破種種困難情形、而造成此等成績者亦爲難得之事實、當茲聽取者數目恰達十萬之數、爲使放送界成爲劃期的飛躍發展之一新紀元、電電會社方面、應國家社會間之要望、今後對於受音機之機能更將充分發揮、以期在此非常時局下而使國策遂行萬全之協力、至於其機構之改革一層、茲將從來本社營業部之放送課獨立、新設放送部、由理事前田直造氏担任部長一席、以便指揮全國之放送事務、共部下並設置放送、事業、普及之三課、於是放送之陣容大加整備、現在計大連、奉天、新京、哈爾濱之四局、皆改稱爲中央放送局、此外如牡丹江、安東、承德、延吉、佳木斯、齊齊哈爾等各局共爲十局、以上各局中、惟大連、新京兩局實施滿日之二重放送、今年度以降、將繼續新設小電波放送局、全國放送網日見伸張、今後對於滿人聽取者傾注全力以開拓之、至於各地之二重放送預定不久必可實現、哈爾濱放送局乘此良機招待滿人聽取者、以引起滿人對於聽取無線電之興趣、亦爲放送之重大使命遂行上不可缺之條件、高舉聽取普及之狼火、該會於是日午後一時及六時舉行二次、夜間七時五十分以後之節目爲新京第二放送中繼放送云云、

第二次市諮議會 一切議案圓滿通過

哈爾濱市諮議委員會、第二次會議、已於昨十二日下午二時在市公署四階會議室舉行、當時出席者、除市署方面馮市長及大迫副市長以次各處、科長外、諸議委員有五名因事未出席、共餘十五名均已出席共約四十餘名、首由大迫副市長說明此次會議事項後、柳田科長報告康德五年度稅務增減情況及本年度歲入歲出預算追加改正、茲將第二次諮議會會序誌左、

一、宣告開會　（議長）

二、致開會辭　（市長）

三、指定署名會員（議長）

四報告委員附記事項　（委員長）

五、決定會議發傍聽規則

六、抽籤決定議席

七、決定諸問業審議之

八、審議

九、致閉會辭

十、宣告閉會

討論議案目錄探錄如下、

第二號關於康德五年度哈爾濱市歲入歲出追加更正預算之件、

第三號關於康德五年度哈爾濱市基本財產特別會計追加預算之件、

第四號關於康德五年度哈爾濱市都市計劃事業費特別會計歲入歲出追加預算之件、

第五號關於改正哈爾濱市稅條例之件、

第六號關於制定哈爾濱市區條例之件、

第七號關於制定哈爾濱市有給吏員給與條例之件、

第八號關於制定哈爾濱市電車乘車費條例中一部改正條例之件、

第九號關於制定哈爾濱市載客大汽車搭乘費條例中一部改正條例之件、

第十號關於基本財產讓與之件、

第十一號關於制定哈爾濱市日本人後援殊資金蓄積條例之件、

報第三號關於報告哈爾濱市消防隊移管之件云云、

延壽青訓 視察所得 黃事務官談

滿洲帝國協和會濱江省本部管下延壽縣分會所屬之延壽縣青年訓練所、自本年春季成立開所以來、第一期訓練生已經開始訓練中、協和會省本部爲明瞭該所設備及訓練之成績、並予徹底以指導計、特於日前經該本部與第四軍管區濱江省地區警備司令部濱江省公署等方面取以嚴密連絡之下、由省本部望月事務員、地區警備司令部侯上校以次一名、濱江省公署黃事務官、前往該所巡閱於十一日晚已經巡閱完了、連袂歸哈、記者爲明瞭訓練所狀況、特往訪省公署黃事務官、叩詢巡閱經過、有如左之談話、此次赴延壽縣巡閱青年訓練所所得之成績極爲良好、查該所第一期訓練生共計三十一名、共訓練之課目完全以王道建國精神、協和精神、時局貢献、並以軍事訓練爲中心、各訓練生之精神特別充分、諸講師衛生、地理、歷史、時局、日常生活、民族協和思想動向等亦特別熱心努力訓論、當巡閱之際、首由該所部所長報告一般所務、然後實行書類檢視、教練課目檢閱一般巡視、公民科一般試問、厚生法、產業、就中對於一般公民問答、成績爲最好、於巡閱之當時、適置該訓練生訓練期滿舉行畢業式延壽縣長與該所長等、如講獎勵該等訓練生起見、決定將畢業之全體訓練生三十一名、一律派往該縣各保甲所服務、各訓練生對此均極爲歡喜云云、

濱江省實業廳 樹立主要家畜防疫計劃

在各縣定期舉行預防注射

濱江省公署實業廳、當此農畜產業開發獎勵畜產繁殖發展之際、爲預防牛、馬、羊、發生炭疽等傳染病、特樹立主要家畜防疫計畫、自本月十五日起、至七月九日止亘五十五日間、在屬下各主要各縣旗、實行馬、牛、羊炭疽病預防注射、更定自六月十五日起、至七月末止、在哈爾濱市及屬下各縣旗實施馬鼻疽病預防注射、茲將其實施日期及預定注射頭數分別誌之於左、

△馬、牛、羊炭疽病預防注射

一、海倫縣自月二十五日起至六月八日止、預定注射馬三千四、

一、綏化縣自五月十五日起至六月八日止、預定注射馬三千四、

一、巴彥縣自五月十五日起至六月十三日止、預定注射馬二千四、

一、呼蘭縣自五月十五日起至、六月八日止預定注射馬一千五百四、

一、肇東縣自五月十五日起至六月八日止、預定注射馬一千八百四、

一、安達縣自六月十五日起至七月九日止 預定注射馬、牛、羊共一千五百隻、

一、青岡縣自五月二十三日起至六月十六日止、預定注射馬、牛、羊共一千五百隻、

一、綏稜縣自五月十九日起至六月十二日止、預定注射馬八百四、

至於其餘各縣則定於本年秋季繼續舉行預防注射、

馬鼻疽病預防注射

一、哈爾濱市自六月十五日起至三十日止、預定注射馬一萬二千二百五十四（至於各縣之注射日期及預定注射匹數目下尚未決定）

江沿公園近將竣工 一切設備頗爲完善

哈市五十萬民所急切待望之夏季納涼地江岸公園、經市署投以七萬元之資金、由四月初旬即在中央大街北端迄至砲隊街江沿一帶、幅圓約五百米之廣場建修近代化之江沿公園、經積極建修之結果、預定六月初旬即可竣工、待七月一日市制紀念日煙火大會之時、可以招集多數之市民在該處納涼一面觀看烟火、誠爲一大快事、據市公園股對此設計、誇爲東京隅田公園之第二、內中凡樹木花壇設備頗爲完善云云、

春風一度 珠胎暗結

魯人遲某現住道裡砲隊街四十一號、數年前由原籍携眷來哈、因經商有法、頗獲厚利、故其家中可稱小康、惟年逾半百、猶無子嗣、共妻李氏生女三人、長女十九、乳名大嫚、纏足蓄髮、固一古裝美女也、雖年將双十、猶待字閨中、因日受社會不良風氣之薰陶、小姑獨處、遂起懷春之思、春色滿園大有關不住之概、乃與某商號之大司爺史某暗修棧道、勾搭成姦、經春風一（?）度後遂暗結珠胎、其母李氏雖知亦不過問、僅共父裝在鼓裡、迨大嫚之腹日漸便便有加、即將演『喜臨門』爲恐洩露秘密、乃與該院更夫計議匿藏辦法、將大嫚送往顧鄉屯更夫之岳母家、言明生男或女皆共岳母撫養、蓋其岳母亦係缺乏子嗣也、比及分娩果舉一男、嗣大嫚母女以留與外人撫終非得計、乃復以百元之代價售與他人當允給更夫岳母國幣二十元、以爲酬謝之資、以求保守秘密、詎知李氏母女將小兒轉售後、對於允給更夫岳母之酬金二十元迄未償付、意欲食言自肥、因此致觸更夫岳母之怒、不時往遲家吵鬧、追索酬金、遂將一幕醜劇暴露無遺、弄得滿城風雨、附近鄰左無不知云、

諸議會初次會合

【開原】開原街公所、於月之六日、召集區長會議、其主要事項、爲區長總代之選定、當時以牛島義雄氏、最孚衆望乃決定選該氏爲區長總代云、

麵粉生產量激減

四月份生產二十四萬一千餘袋 比較前月減少四成

哈爾濱製粉工廠共計十處、四月份麵粉之製產量共計二十四萬一千餘袋、與上月之三十九萬九千餘袋對比約減少十五萬八千袋、佔全數之四成、蓋自二月以來、因原料小麥缺乏目下交易人組合委員會、對於本月份對交成爲問題之二百九十車到卯小麥正在銳意協議辦法中、預料今後各製粉工廠自必日見減產、茲將各工廠生產量及販賣額分別列表於下

（單位袋）

製粉廠	生產量	市內販賣	輸出量
福康	——	五、八九七	六、三〇〇
三泰棧	——	一〇二	一四、五七〇
天興福第二	二二八六一〇	四、七九六	四三、七六二
同第四	——	一三、四四八	二、一八四
双合盛	六、一九一	五二、七八七	六〇、九六八
裕昌源	一九、二三〇	二六、三〇九	一一、〇二〇
義昌泰	五〇、五〇六	二五、七五四	六、二八三
成泰益	二七、二六〇	一九、二三五	二一、七一〇
廣信	七〇、〇〇〇	四〇、〇〇〇	三〇、〇〇〇
日滿	四〇、〇〇〇	三五、〇〇〇	一三、〇〇〇
合計	二四一、二四八	二三三、三二八	二六一、七九七

竊盜案件激增

由去年一月至今年二月 共計發生八百九十四件

數年以前哈爾濱之殺人、强盜案件發生次數爲全滿之冠、嗣以治安漸趨確立、伴同警察力之日漸充實、故此等强力之犯罪案件亦漸次減少、但因人口之日見增加、而竊盜案件竟較前反激增、頃據司法科鑑識股所統計由康德四年一月至今年二月之十四個月間、基於管下九個警察署管內發生之竊盜犯罪調查申告書、犯罪場所、被害金品、犯罪手段方法、被害者人種別調查、統計製作中之貴重統計表如左、

△犯罪場所

現住家屋	
澡塘	三
官（公）宿舍	一一
住宅	四五〇
小賣商店	四〇
官（公）舍	三
會社銀行社宅	一六
食堂	六
旅館	一二
醫院	九
照像館	一
郵政局	五
百貨店	一
私烟館	一
飲食店	二
俱樂部	一
妓館	五

△非住家屋	
車庫	四
工場	一七
寺院	四
窑室	四
學校	四
停車場	三
事務所	六
倉庫	一六
公館	三
家畜舍	四三
影院	四
公司	二
銀行	二

△被害金品	
衣類	一六九
現金	五三
外套	六五
靴	五
汽油	三
食料	八
貴金屬	八
家具	九
時計	一四
木材	八
家畜類	一一
三輪車	三
人力車	一二
毛布	五
電話機	二
留音機	六
縫紉機	二
自動車	一
電線	二五
銅鐵類	二六
自動車	一八三
照像機	五
載重車	三
蒲團	一四

△犯罪手段方法	
使用配鎖鑰匙	二四
乘監視不備侵入	四一
越牆而入	四
乘未關門侵入	一〇二
乘鎖門外出	七
僞裝電燈檢查員	一
裝顧客	五
以鐵錐撑開門	一
破壞鎖	一三七
裝患病	三
將門戶破壞	一
將玻璃打破	三二
裝浴客	二
由掛衣架外窃去	一〇
板壁破壞	八
挖窟窿	一
乘家人不備	五三
破板門戶	二
撬開窗	七
開門侵入	八
撑開門	一
破紗窗	一
乘逃	一八七
裝問道歉童	二
裝客投宿	四

△在住宅犯行手段	
乘家無人	一二二一
居室	四八
就寢中侵入	一五八

△在住宅被害場所	
室內	四五二件
廊下	九件
大門	十件
院內	一〇六件

△被害者種別	
日本內地人	二五八件
滿人	四九七件
俄人	一〇九件
鮮人	二七件
其他	三件

合計八百九十四件云云、

衰老 乏嗣 決解此問題只有現代强壯補劑 勃而興藥片
是調整內分泌 正常化之良葯

勃而興

有意想不到的 却病還樣快 是活爾蒙的効力
有意想不到的 頹唐能還少 是活爾蒙的効力
有意想不到的 服後能立子 是活爾蒙的効力
有意想不到的 性○生快感 是活爾蒙的効力

補腎聖藥 勃而興 功用
主治 補腎壯陽 添○益髓 ○精生洩 鞏固機能
少年早婚 房○過度 ○精早○ 陽萎不舉

凡由破身太早、手○爲害、以致○精○精、精冷精清、子嗣缺乏、交換乏味、性○苦悶、生趣索然、腰酸背痛、四肢乏力等症、可急服勃而興藥片立能恢復健康、添精益髓、誠爲補腎第一仙丹也、 ○價目每瓶大洋二元

▲美人嫁於何人▼ ▲美病嫁於何人▼

青年慾火中燒情不自禁愛美人得美病今凱韓氏容前未有之新發明白濁斷根靈藥

▲巧拿淋丸▼ ○能治急慢性淋症 ○能治便白便血 ○能治羿丸發炎 ○能治久醫無效之 扶白濁症因內中有三大之聖藥

（一）即純檀香油精 SANTAL （二）沙婁兒 SALOL （三）梅天靈藍 METHYLONE BLUE 此三種藥品均有利尿消毒、又合以殺菌滅淋、高貴藥品製造成丸、百醫百效、萬試萬靈、爲各國醫士、臨床用藥皆稱爲最新最妙良方也 每瓶國幣貳圓

以上二種良藥各省各埠中外藥店均有出售

總發行 濱江省 泰華西藥商行

婦科珍品 烏鷄白鳳丸 調經大王

▲廣東新到▼ 烏鷄白鳳丸主治

▲一治婦女經血不調、經前經後、血色不正、瘀黑成塊、血色淡紅或如潢水、服之特別神效、▲一治婦子宮寒冷、白帶過多、腹痛腰痛、癥瘕積聚、子宮疼痛、服之特別奇效、▲一治婦女血虧經閉乾血勞症、氣短咳嗽、午後發燒、心跳心忙、服之特別神效、▲一治婦女婚後久不受孕、或有孕連傷數胎、久慣小產、服之特別神效、▲一治婦女產後腹痛、惡露不盡、瘀血凝滯、腹內有病成塊、疼痛難忍服之特別神效、▲一治婦女夜睡不安、多作惡夢、驚恐成疾如同邪病服之特別神效、▲一治婦女面黃肌瘦、少食無眠、四肢疲軟無力、頭迷痛疼服之特別神效

▲購買烏鷄白鳳丸者注意

烏鷄白鳳丸乃婦科第一老牌聖藥、風行南北遠近馳名、已數百年之久、凡購藥必須認明金鷄商標、記準廣東老舖永安堂之烏鷄白鳳丸、庶不致誤、且此藥經本堂用化學配製成丸、藥丸小而收效大、外掛糖衣容易服用、功效耐久不像蜜丸子腐敗藥日久生菌而有他害也、每盒二百五十粒、定價洋五元

注意 減價 六扣四十天

因此藥初次到哈特別大減價六扣四十天凡購烏鷄白鳳丸一盒者只收國幣三元外埠函購不加郵費國幣三十元購一打者

滿洲國總經售處哈爾濱道外十五道街 金勃先藥局

烏鷄白鳳膏

一貼男子、先天不足、後天虧損、腎經虛弱、夢洩遺精、少年早婚、房事過度、下元虛寒、腰膝背痛、精液缺乏、子嗣艱難、腎囊潮濕、夜多小便、白濁淋漓、寒疝氣疝、腎子寒冷、偏墜肚疼、特別效驗、一貼女子經脈不調、月經不准或前或後、經行腹痛、子宮寒冷、赤白帶下、寒血凝滯、久不受孕、久患小產、血少乾癆、崩漏不止、血色紫黑、或如汁水、面黃肌瘦、少食無眠、胸膈脹悶、五心煩熱、產後腹痛、惡露不盡、一切血寒、貼之完全、功難盡述、筆難盡述、此外並治男女老幼風寒麻木腰腿背痛、四肢麻痹、半身不遂、腹中積聚均有神效、○定價每貼國幣四圓外埠函購貸款先匯

總經售處哈爾濱道外中十五道街 金勃先大藥房

特別贈送 買一盒送兩盒

强精・健腦・補腎・扶陽

黃色補丸

黃色補丸 主治先天不足後天虧損五勞七傷房事過度手淫滑精早洩陽萎腎虧遺精之嗣老年精衰精神困倦頭暈眼花耳鳴心跳夜不安眠凡由腎部所傷腰膝背痛疲軟無力形容枯瘦各症 服此藥特別神效常服保腎安神身體壯健房事快樂補血生精藥性和平男女老幼均可服用 補腎扶陽開胃健脾增加飲食强壯身體萬試萬靈今特提出一萬盒作爲贈送之品以昭效力而便推廣定價國幣每盒一元五毛買一盒送兩盒買半打八元五角贈一打贈送處哈爾濱金勃先藥房

烏鷄白鳳丸黃色補丸代理列後

北京總經售處前外西河沿八十四號三多藥行
奉日站恒濟堂 大連德記全棧 大連華泰藥房 大連德記全棧
吉林 東升達 江省 德泰盛 新京中興藥房 營口 洪春堂
[illegible] 慶仁 錦州 同盛居 安東東益增遠 鳳城東益遠堂

廣東會

在過去北京市裡是有着抓會的組織、鄰里同人或是親友們、每人在每月的一個固定日子、把會款送到會首人家裡、在抽籤排定次序以後、把一個鐵盒子裡盛上四個骰子、向一只磁盆中扣、遇了共總的點數的最多者、斷定得會、同時點數稍次的人、還能得到頭彩抽出的餘賽、二彩、三彩、是額外的博得、這賭博式的抓會、通稱也叫做『搖會』、在民間極有力的普遍組織着、這很像富人在儲蓄會裡上會按月準日的送款、不能中止、不能通融、有時極度的需用款子、是無法指望、得獎只是一種餘興、事實是生活穩定的人的逸趣、晚近人們都感到經濟動搖、自然的搖會已不是人們所歡迎、或是好多的不能維持信用、於是那剝削平民的『廣東會』便侵入了市民圈裡！通稱的寫會、是能通緩急的、得會的條件、祇是看寫會利息大小、這市民感到極度便利、像一葉輕帆、在短的期間、風行全市了！搖會受到天然的淘汰、不大經濟恐慌的親友們、依然在維持湊趣、每元寫了幾分的利息、便穩穩的把會得了、這比較到當舖的有着相當抵押品、還須納三分息便宜多了、緩急相通的廣東會呀、你的發明、實在是人群中的恩物！

不久、奸詭的市民、利令智昏的利用了這個組織、在交際上活動的人、大批的起會、因了會首人是最先使錢、而不花費利息的、同時、人位的不齊、便雜入經濟困難和生活不穩的人、他們祇能希望早日得會、坐收會資、不顧及以後的償還、希望、自然是多出利錢窮可成功、於是競爭的加息、有的利息與本相抵、祇是博得使過會的人的歸償、小事業者、勞動階級、全窮了、企業、鎖日埋首在這寫會生活裏、無恒產無恒業的人們、終搞把不靈、窮了馬脚、結果、給會員包圍了、控訴到法院、有的蕩產償債、有的匿跡遠颺、可憐那忠實的會員們、從口腹的積存、填入了人慾的深壑裏、

從天地明朗後、此風稍煞、然而、在社會的深層裏、依然還有着組織、不過不像過去的猖獗了！

世界珍聞及其他

美國一位老處女徵答 題是"丈夫有什麼好處"

美國的好奇的玩意兒太多、近來美國有一位老處女、在雜誌發表了一個問題說、『丈夫有什麼好處？』而徵求讀者的意見、應徵的信、眞像雪片似的飛來、這其中有些有趣味的說、

『我的婚姻、從快樂的觀點上看來是成功的、但當我問自己、我的丈夫於我的幸福方面、是否絕對不可缺少呢？』『我覺得我的答案應當是『否』因爲我最大的快樂還在事業方面、LE夫人』、

『每一個女子都需要別人的體貼去愛撫的妳的、經理先生在天氣轉冷的時候、決不會關心妳的衣服穿夠了沒有、但妳的丈夫是很關心的、還有、妳的經理對妳說很不客氣的話時、妳只好忍聲吞氣、不能反駁他、如果是妳的丈夫呢、妳却可以反駁他了！KW小姐』

另有一封倔强和調皮的、他這樣說、『我是個獨身漢、也打算永遠這樣下去了、我對於這種自由的生活、非常滿意、妳說、丈夫有什麼好處？我說、妻子又有什麼好處呢？Fs君』、

幽默大師蕭伯納 被人包圍簽字

幽默大師蕭伯納、年紀越來越老、聲名越來越大、他到一個地方、就有許多學生前後包圍着他、要求他簽字、他厭煩極了、後來將各種卡片全數收下、雖然應日後補簽、總是不還簽債、最近法國有個高等學校有許多學校、寫信給蕭伯納、討取他的親筆簽字、而致妨碍學業、是應得燒去的、』但是學生們不聽那一套、等到蕭氏出外散步、一齊包圍上來、問他討債、並且還向蕭伯納說、『就是學校燒了、我們也向你討債』、結果、蕭伯納的字終於簽了、

今年世界上 兩幸運兒 四月廿二日生辰

本年四月廿二日、世界上有兩個幸運小童誕辰、一個是英國王儲伊麗沙白公主十二歲誕辰、當日午后在溫德沙宮舉行茶會、按照實例、『壽糕』之上、綴以小燭十二支、當由公主親自剖、贈在場諸貴賓、並率侍女敬茶、是日招待貴賓中、有國王喬治六世、王后伊麗沙白、太后曼麗、公主幼妹瑪格利達羅絲郡主、暨各貴族、英京各公署均懸旗誌慶、餽贈禮品極多、均陳列溫德沙宮、派有專人看守、

一是好萊塢童星秀蘭鄧波兒、她的九歲生辰、也是四月廿二日、這天好萊塢各大明星、全於淸晨向鄧波道賀、晚間就在好萊塢開了一次極大的跳舞會、美國各州及歐洲各國寄來的禮品、堆如山積、

友邦名畫伯 彩管報國

中村研一畫伯、及其他七畫伯、以彩管報國之第一陣、受上海軍囑託、於八日出發、已行抵現地、其第二陣爲川端龍子、鶴田吾郎兩畫伯、定於本月末由華北赴蒙疆、次則於下月初有中澤弘光、伊原宇三郎兩畫伯、由天津、北京赴山西方面、同時栗原信畫伯則特赴陷落在即之徐州、刻在準備中、八月九月更有石川寅治、石井柏亭、永池秀太、和田香苗、早田三四郎各畫伯亦前後受軍囑託而出發、親到各戰線慰問、同時並振其得意彩管以報國、各畫伯歸朝即開展覽會、發表傾心血而成之傑作、以其收入充作恤兵金之用、

呂公祠新夢

在北京內城的東南角落、那荒僻冷靜的地帶裡、一塌陰翳的樹叢、古柏蒼松的清雅環境中、有一座有攷古價值的廟——呂公堂、是京城幾百年來的一個聖地、

三層雄偉的殿宇、主神供祀的是呂祖、配祭的觀世音、關帝、藥王、娘娘等、塑法都很淸奇、栩栩如生、是出自塑師名手、

廟址的鄰近封建時代的貢院——考場——從遠地來京應試的舉子、必然的到廟裡焚香敬禮、呂祖是素負靈驗的、試子在頂禮焚香以後、住在廟裡祈求夢兆從夢裡能得到前途的休咎、不過、夢兆很像測字觸機、當時撲朔迷離、事後纔得醒悟的、

爲了以上的原因、廟裡遍懸清代科第的士大夫的匾額、狀元、翰林、進士的遺墨、和善士的供獻、有一二百方、這是一個有力的考證、

呂祖神籤、是問卜的唯一的嚮導、八十一支貯在籤裡、判斷吉凶是久負靈應盛名的、婦女們爲了子女的平安、到廟裡祈領線鎖、携到家去、繫在兒女的脖項、這也是香火繁盛的一個主因、

舊歷十四日、是呂祖的聖誕年例均舉辦善會、今年佛教暢興的今年、善會、依然是不會冷落的、香客擁塞、萬人虔拜、小販也趁了這個機會、到廟旁出售貨物、把冷落地方點綴成臨時熱市、巍峨壯觀的廟宇、繁盛一時的聖地、（未完）

北京的白塔寺 舉行開光法會

北京阜成門大街古剎白塔寺、自經舊都文物整理實施事務處重行修建後、已煥然一新、該寺特於十四日起至十六日止舉行開光法會三日、並請安欽活佛蒞壇唪經、第一日、各方善男信女紛紛趕往參加、該寺特將全寺各殿一律開放、任人參觀、平日不准入內之內壇亦行開放、由外入內第一道爲天王殿、內中彌勒佛、觀音菩薩及四大天王、佛身均修飾一新、次爲三聖佛殿、再爲七佛寶殿、殿內設有平日佛界罕見之大供養、此項大供養分爲若干層、供品有花、香、燈、食菓、水、每一種均在千件以上、殿內四圍亦均有供品、萬燈閃耀、蔚爲壯觀、七佛佛身金光燦爛、至後爲內壇、即係白塔之院、該院平日關鎖、不准入內、當日特開放、故善男信女爲數最多、焚香禮拜、極盡虔誠之能事、尤以叩大頭者、繞塔匐匍摩拜、有繞塔若干匝者、且口念眞言、極爲誠敬、白塔矗立、玲瓏剔透、塔座下嵌有小碑、上書『中華民國二十六年舊都文物整理實施事務處重修於七月經始入十二月竣工』字樣、當日淸晨起、安欽活佛即舉行開光并登壇唪經、唪經地點在七佛寶殿、并有蒙藏高僧二十名參加安欽活佛一同唪經、安欽活佛端坐寶座莊嚴肅穆儀態萬千、殿外祈禱之男女擠滿階上、誠盛況也、當日爲首日、參加人士踴躍、茲將該寺發表之敬塔功德述要錄誌如次、

（第一）治塔禮塔供塔福德、份祗律云、眞金百千擔、持用行布施、不如一團泥敬心治佛塔、又云、人等百千金、持用行布施、不如一善心、恭敬禮佛塔、又云百千車眞金、持用行布施、不如一善心、香華供養塔、（第二）繞塔福德、繞塔能獲五種福德、一者後可獲得端正好色、二者後世獲得聲音妙好、三者後世獲得往生天上、四者後世獲生天侯貴族、五者當來證得涅槃妙道、（第三）繞塔儀式、諸經律中、皆謂繞塔應如諸佛轉法輪相、向右旋轉、凡繞塔者心不散亂、口誦眞言、身五威儀、五威儀者、低頭視地、足不踏蟲、不得搖頭左右顧視、不得遺唾塔前地上、不得中住與人語言、（第四）繞塔眞言（從略）、（第五）繞塔匝數、繞塔復有百匝、十匝、三匝、四種不同、各有所表、今爲略說繞三匝義、三匝表示恭敬三寶、止息三毒、淸淨三業、滅三惡道、値遇三寶、華嚴經云、始欲繞塔、當願衆生施行福祐、究暢道意、繞塔三匝當願衆生得一向意、不續三毒、

苦佛同時開光

歷史悠悠的景山十四日熱烈的舉行着苦佛開光禮、香烟繚繞、鐃鼓齊鳴、在經聲喃喃中、完成了隆重的大典、居中的萬春亭、供着苦佛、是酸、辣、苦、甜、鹹五味佛中的一位年代久遠、風雨剝蝕、前經錢孟材偶然的發現了、於是發起再塑金身、經過府委江宇澄諸氏的努力援助、重塑苦佛金身的工程、約有兩月的功夫、完成了偉大的善舉、

『佛光普照』的紫紅金匾、懸掛在萬春亭內、古香古色、掩映着金色佛像、

九時半、典禮開始、主持典禮的現明和尚、領導着唪經行禮、一襲『紅蓋頭』似的蒙面紅布、給苦佛揭了時候、開光大典、便算完成了、

兩武生同戀一女友 狹路相逢發生決鬬

北京前門外韓家潭、住有文連明、年二十一歲、通縣人、係富連成社出科學生、業武行、戲曲學校有學生蔭和成、二十歲、亦業武行、住安定門內西城根、文某曾結有女友、蔭某亦與該女相識、因此二人結有仇隙、十二日上午十時許、伊二人在途中相遇、即約定在和外窰台地方以决雌雄、二人行至帳垂營地方即行扭打一處、文連明將蔭某胳膊咬傷、蔭將文之頭部毆傷、經該管警士赶到、將雙方旋即帶區審訊、

稷園畫展

北新藝術界名流發起舉行書畫展覽、已於十四日起、在中央公園水榭開幕陳列書畫精品五十件、售款充京華美術學校添置圖書、故定價低廉、黃賓虹氏並手書小啓、十二畫家署名、發出請柬千餘份、文曰、『夫夏昭寫竹、博西涼十錠之金、王冕畫梅、乞南郭雙弓之米、古賢遺際、豐蔑顯珠、今者耆思、轉移多益、京華美術學院、經事變後、師徒星散、筆硯日荒、爰集同人、共謀飲助、俾招學子、不廢栽成、摀募春祓禊之辰、發淸暇揮毫之興、供諸展覽、詎辭嚶稺累餘、得此賞心、均出仁漿義粟大雅君子、幸垂鑒焉、此啓、戊寅三月錢孟材、齊白石、趙孟珠、楊粟倉、黃賓虹、張大千、周懷民、周養庵、汪愼生、吳鏡汀、吳光宇、邱石冥、同啓、

發售 曾文正公全集

全書總目：奏稿　批牘　治兵語錄　文集　詩集　雜著　日記　求闕齋讀書錄　書札　書札續鈔　家訓　鳴原堂論文集　孟子要略　經史百家雜鈔　經史百家簡編　十八家詩鈔　大事記　年譜　榮哀錄

特價　全書平裝二十四冊　定價十二元　特價貳元　精裝四大冊特價三元（外埠函購寄費各加五角）

購書一部贈送曾文正公親筆對聯一副介紹購滿五部贈送一部

奉天鼓樓北 大東書局

敝報廣告事務 請用電話 二一二〇二三 盛京時報廣告部

奉天市 凌雲醫院

診療各科病症救治慢性痲醉藥品中毒隨時入院

院址大西門裡路北十號 電話四三一一四號

院長留日醫師 高凌雲　女醫學士 高李秀春

大阪商船定期出帆

△開往門司神戶大阪 上午十一時開
▲鴨綠丸 五月二十日
▲烏拉爾丸 五月廿二日
▲熱河丸 五月廿三日
△開往基隆高雄（不載客）（每月三回）
△開往天津（不載客） 每回七日
△開往三、鹿、那 ▲貴州丸 每月十八日
▲船票發售處 滿鐵沿綫各站及各埠日本國際觀光局
車站連運票（往復票火車票減二成輪船減一成）通用期限兩個月大連門司神戶間船價往復票價減二成通用期限三個月
△專屬貨物代辦處 各地國際運輸株式會社

大阪商船株式會社 大連支店 奉天事務所

大連汽船出帆

△開往天津
▲濟通丸 五月十八日
▲天津丸 五月十九日
△基隆高雄行 ▲山東丸 五月廿一日
△新瀉伏木敦賀行 ▲河南丸 五月　日
△開往青島上海
▲青島丸 五月廿四日
▲奉天丸 五月廿一日
一、上海航路上午十一時開船改爲正午
一、台灣航路下午四時開始改爲同五時
船票發售處 芝罘威海衛淸津雄基
▲日本國際觀光局奉天支局 大和旅館出張所 城內分所 日電三四六一一 哈爾濱新京各地日本觀光局

阿波共同汽船

△開往芝罘威海衛青島 ▲十六共同丸 五月十九日
△開往仁川鎭南浦 ▲早隆丸 五月廿五日
△開往天津 ▲早隆丸 五月二十日
△開往芝罘威海衛仁川 ▲卅六共同丸 五月廿三日
電話二、五〇〇一 阿波共同汽船會社

（預防雜病） 小兒科葯 琥珀鎭驚散

「能効」常服此藥强健嬰兒調節寒熱免生雜病

△適應症▽ 1、傷風感冒 2、風溫雜病 3、頭痛發熱 4、咳嗽喘促 5、咽喉腫痛 6、風疹痲疹 7、項腫腮腫 8、耳下腺炎 9、預防花痘 10、瀉肚痢疾

每付三角 每打三元

立止牙痛散 每付兩角

（各種抽風） 小兒救驚丹

△適應症▽ 1、急性驚風 2、卒然抽風 3、痰火氣閉 4、暴動抽風 5、激烈抽風 6、角弓反張 7、手足拘攣 8、間歇抽風 9、初生胎驚 10、久病抽風

△每付壹元 每打十元▽

來函購藥郵費免收 奉天小南關益壽堂發行

上海張世德堂啓事

滬戰爆發因本堂地處法租界不受戰事影響一切照常辦事日遲滿郵滙照常可通故各地病家如欲分讓本堂之龍虎固精丸者還請將款由郵局滙下當即寄奉不誤款可由中國銀行或其他銀行滙下亦可

上海法租界霞飛路和合坊七十四號張世德堂敬啓

急告！全滿無職青年諸君（求職指導）勿論城市鄉村無事浮閑諸君們欲求良好職業即請來函附郵票四分本堂遂即答復遂時與君謀一正當職業

安東市舊市街 文錢堂 無職青年救濟部

花椿會員之募集—開催

由五月廿一日（星期六）午後三十分起

於奉天萩町 滿鐵社員俱樂部

尙對此日駕臨參加之各位稍贈輕薄之土產以爲禮物屆時請將說明書以併持來爲荷

奉天 資生堂代理店 聯合主催

逕啓者、屢蒙惠顧、隆情盛意、感謝良深、敝資生堂代理店等、對各愛用家久懷酬謝之意、屢擬藉機報答、奈遲遲至今、未克實行、甚爲慚愧、此次對久經宣傳之（募集花椿會員）已將依下列開催、此募集會員之一舉、在當地奉天、尙爲初施、故特由東京銀座資生堂本社、派遣數名、美容研究部員、來滿助理、按下開之豪華綱領、對會員各位、熱烈舉行、尙此舉之內容、有新洗濯法之講習、關於新美容講演與實演、新美容術及化粧解說、之總天然色美容照片放映、個人美容商談等、此種種均能直接與各位、以有益之資料、而博愛用會員之滿足、聊表敝代理店等之一點微意、務希撥參加、爲無量盼此致、

會員諸位

資生堂代理店 啓

綱領

一、新洗濯法（依特許新洗濯劑先達滋庫司之洗濯法）
從來之以肥皂洗濯、不特對毛系編織物與毛織物、有縮小固硬之弊害、即對人絹原料、纖維性物質、製品、其使染料減退、傷損物体、更爲可虞、此次所講習者、乃以特許之新洗濯劑（先達滋庫司）洗濯方法、此法既無以上之缺點、不傷品質、不使原色減退、且其滲透力、洗滌力、較平素使用之肥皂、効力特優、當此限制羊毛輸入與原料、纖維性物質混織非常時期、眞乃一邃機而起之最新洗濯法也、

二、總天然色美容映片1資生堂式新美容術2洋式化粧3日本式化粧爲說明、眞正科學的資生堂式美容術、及化粧最易詳解、經資生堂意匠部製作所成、在本邦日本、尙爲最初之、總天然色美容映片、以此放映、於各位之前、藉資鑒賞參照、實爲敝店等最所欣快者、

三、新美容法之講演與實演
此美容法、乃經去年就任資生堂美容研究部長之、前米國紐育市廠理內羅美容大學教授、小幡惠津子夫人之指導、實爲立足於科學最合理之新美容法、首先理解皮膚之狀態、後對肌膚施以最爲適合之化粧品、依順次拭塗方法、增艷增色、實爲他方所不能追隨之、最新式美容術也、

四、美容談商
講演實演之後、於另一屋內、依來者先後之順序、在所須時間裡一人一人、談商美容方法、但對商談洩漏者、奉贈美容法商談券一份、（添付郵票）

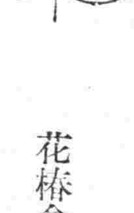

花椿會爲何？

△花椿會乃以愛用資生堂化粧品之婦女們爲會員（不收會費）

△加入花椿會會員者贈與會員章於一定之時期裡贈與粗品以爲酬答之禮

△有欲加入花椿會者於赴就近資生堂代理店購花粧用品時將此意對該店言明即能簡單入會

只看大便不易揣測的 嬰兒疾病

嬰兒不會說話、故如要探悉他的健康狀態、總得觀察大便的性狀。如混入粘液顆粒或帶青綠色、又排便次數日達三四回以上、則確是消化不良、乳兒脚氣等榮養障碍的强有力**兆候**。這是一般人對乳兒大便的通有觀念、雖不無一面的理由、然如祇就大便、而判斷嬰兒的健康則或恐發生重大的錯誤、危險萬狀。大便的狀態雖然有些不佳的情形、而幾許的混入粘液或顆粒、或帶青綠色、然要是嬰兒的發育順利、神氣良好、動作活潑、夜得安眠、就可安心。尤其是大便的頻數、更沒有變改食餌或減量的必要。然若是發育不佳、動作**無力**夜裡啼鬧異常、則無論大便狀態怎樣良好、也得認作有病、而非加調理不可。若連大便都不良好、那便更不可疏畧了。此時舊式的調理法、或更換食品或節減食量、甚至採用絕食療法。可是今日醫學、則不以爲然。這種方法、可以殺減身体的抵抗力、遷延疾病的恢復、結果危及生命、眞是有害無益的。那麽怎樣調理纔好呢。因爲既有這樣症狀、一定是榮養缺乏的時候。所以補給滋養豐富的食物、同時投與活性黑菲菌劑『若素』、以助消化機能尤爲有效。『若素』係以黑菲撒卡羅米西斯菌爲原料而製成的活性藥內含性能助長乳幼兒的發育**改善**體質的黎精、菲斯奇精、肝糖素鈣等貴重榮養素極爲豐富、故若常用『若素』則可以防止榮養的倚偏或失調而起的消化不良或乳兒脚氣、且助長身體的發育。『若素』的成分除榮養素外、更含維他命荷爾蒙活性酵素等貴重要素、故因其有這些成分的綜合作用、即所謂細胞原形質賦活作用提高乳幼兒的消化機能、加强身體組織、旺盛抗病力量、誠可謂爲家庭不可或缺的藥物

酒刺與胃腸病 同時治癒!!

鄙人曾患慢性胃腸加答兒、經過無限痛苦、每在一個月內、必有一二次之激夜腹痛。並且有時復作嘔吐。實爲苦悶之事。近正在豫備考試、以致運動不足、胃腸益見惡化酒刺亦同時逼來。回想在一年前爲止之過去時期、皆爲運動生活、是以胃腸並無任何異狀。近來則困守家門、殊少勞作、竟至胃腸惡化百病叢生、而由來服用種々藥品、但毫無効果之可言、遂使悲觀自持。萬念俱灰。正度厭世生活、忽閱新聞記事見載有『若素』廣告一欄、當時竊思此藥深恐依然無濟於事、但轉念何妨再行一度試服、而作萬一之妄想。於是買來一瓶、開始試服。不料胃腸日有起色並且由來作祟之酒刺因而痊癒胃腸亦收全功。一切痛苦完全掃除淨盡矣。余因深蒙『若素』之恩德、是以謹述經過併誌感謝微忱。

（旅順）汪家駒

小孩的零食不能廢

只要注意種類和分量

小孩沒有不要求零食品的、這不是由吃飯分量不足、也不是由嗜好性成、確是小兒身体自然的要求。因爲小兒的新陳代謝、若說身体的大小、還算大、故祇吃了三頓飯、營養自感不足。雖然頓飯加量、也恐腸胃化食不盡。所以把三餐的食量分作四五回、是最合理想的法子。如這樣手續、非一般家庭所能持久、且因童心恒求變化故有隨時給與零食的必要

但因小孩天生放肆不能克己、故如任其所欲有起過食偏食而損傷胃腸的危險。所以母親或奶媽對於應給零食的種類和分量、非加十二分的注意不可。要是斷奶未久的小兒、則應給

最易消化的東西

例如把乳菓、餅乾、容易消化的鮮果等少量、每日給二回。稍長的小兒、則以麵包、普通點心、烤山芋等限一定分量充作零食爲宜。小兒的傳染病、因不良的零食品而起的頗不爲少。尤其是街上的攤鋪或叫賣人所販的糖菓饅頭等、是

最堪注意的

然欲免此弊、須把日常的零星食品、每在家庭自製備用、則太費事了。且小兒心理、與自家作品不如他家作好、故最喜自己去買吃。這雖屬不好習慣、然欲性急的改善、反傷小兒的情感、而有失掉那獨有天眞的弊害。那麽對於已成習慣的小兒、與其禁之太嚴、不如造成食後服用『若素』的習慣、乃爲善策吧。因爲本劑可以豫防食傷以及腸胃系的傳染病同時有堅固腸胃、助長發育的功効、

且因該藥味道好

故雖視藥如仇的小兒、也可樂而服用。甚有笑話、某家長子因病服用『若素』小弟妹們都看哥々愛吃、爭先要求、五個子女天々所消匪鮮、一瓶『若素』不足一星期之用、因而父親經濟恐慌、以後父親採取祇制主義躬自按分頒給云其實『若素』一日祇有二三分就够、並不算貴、那麽上述的可說是對於『若素』味道可口的一種側面表現詞啦。又據東隣消息、

近年該國小學校

當『若素』作虛弱兒童的補品而盛行各地、竟舉驚人良好成績、頗惹全國父兄的莫大歡迎云。本藥能有如是偉力的理由已如上述、便是該在所含堅固兒童腸胃的成分、助長發育的成分以及凡人体維持健康上不可缺少的種々貴重要素、相輔作用所得的綜合効果了。『若素』三百錠瓶（約一個月份）日金一元六角、一千錠瓶五元、發售於世界三十個國的各埠藥房、至於總發行所在日本東京市芝公園、榮養與育兒之會（振替口座東京一七〇〇番）

只因一子嬌養過度 而流弊叢生

（福州）朱寶叔

鄙人生有四女之外、只有一男、今年爲小學四年級生、只因惟此一兒嬌慣異常竟致身体柔弱。胃腸多病、每常貪食稍多、立刻腹痛下痢。因此食慾減退在校讀書、每月必須因病請假兩三日、往々多至五六日之休養。是以家人非常憂慮乃就附近藥房陳述病狀選購藥品藥房主人出以大瓶『若素』並言服之必有卓効、鄙人因向來未曾令渠服過此種藥品、深恐耗財無補、乃換買小瓶者用資試服。於是買得小瓶『若素』一瓶持歸家中、疑信參半令渠依法吞服、最初數日、並未見如何効果、以至第一瓶將服完之時、而効力乃見。當即馳赴藥房說明一切、藥房主人答以『再服一瓶以觀究竟』嗣後照法又服完一小瓶、以至現在十分相信、乃又買來大瓶一瓶、正在服藥中間、不料豚兒之胃腸、逐漸强壯面色大佳肌肉豐滿異常矣家人以及親友、見者莫不喜出望外。確因藥房主人勸告服用『若素』至使豚兒轉弱爲强、化險爲夷、萬分感謝。決意繼續服用、不敢間斷。他人聞者亦莫不感同身受、邇來豚兒赴校照常出席、迄無請假曠課之事矣。

精血素縮小圖式

定價 大盒國幣五元 六盒二十五元
小盒 二元七角五分 六盒十三元七角五分

發行所 奉天城內中街 普克德藥行

歡迎各處代理簡章函索奇即

强精補血 精血素

精血素之主要成分

精血素係生精補血葯片根據最近分泌學之研究加以理化學之操作攝取健壯動物體內之生命素及胃液原素膵液原素爲主要成分加以合理之植物性藥品之要素提取其精華而去其槽柏按生理學與醫學藥物學詳加參考而製成此精血之原素是以入人體內頗有添精補血之力强筋壯骨之妙尤能健脾胃而增飲食理腎虧而生殖旺盛於人體爲最需要故此藥出世以來經各大醫學家臨症試用均皆贊許認爲近世之滋補强壯葯也

主治

精血不足 腎虧陽萎 食慾不振 以及婦女
神經衰弱 房事無能 面黃肌瘦 久不受孕
週身倦怠 夢遺滑精 四肢無力 子宮寒凉
精神減少 胃不消化 夜不能眠 赤白帶下

痔瘡藥 化痔 土龍散 藥膏

土龍散 每料五元 半料三元
藥膏 每盒一元 買一送一

▲適應症 二十四種痔瘡如各種痔漏肛門破裂大便走血奇痛奇癢濃血潰流凡用此散外擦化葯藥膏痛止濃消不受困苦

奉天大西關大街下頭路北門牌一〇九號 張三多堂啓

函索痔圖說明付郵票四分即寄

本堂發售 補腎健腦 黑色大補丸 婦科良藥 調經活絡丸

青年表行

專售高尚鐘表眼鏡

奉天城内中街路北

白濁傳染容易徹底治療爲難只要服利比兒立見效如下圖五日永絕病根

五淋白濁一盒斷根

利比兒

リーベル

淋病初起時期因尿道發炎・故小便刺痛・且膿濁淋漓・痛苦不可堪・治療得宜・即完全斷根矣・倘在初起時誤服劣藥・任淋菌破壞・劣藥無力裁制・迨一二星期以後・痛止濁稀・病家每誤認爲全愈・私心竊喜・豈知非但不愈・且淋菌由前尿道攻入後尿道・急性變爲慢性・入於老白濁之途・此時淋菌簇集後尿道・以粘膜爲護符・任何洗滌・注射或電療・俱被粘膜所阻隔・不能傷其毫末・從此淋菌作祟・生生不息・逐步內浸・直至攻入睪丸・以致變爲瘋癱殘廢之關節炎・睪丸炎・本品有透膜殺菌特殊藥力・不論新久白濁・雖在極嚴重之時・服後藥力滲透粘膜・淋菌悉數殲滅・故全球各國患淋病家・均認利比兒之效力爲無上之權威・

◎各埠大藥房均有出售

發售本舖 竹村製藥所 日本大阪市東區南久太郎町

味の素

（味之素）

這湯菜中要加了味の素眞有不可思議的妙味底確是無上的良品我家時常購備

最先發明純結晶體之調味品

清燉白菜（約三人份）

●材料 大白菜一顆（重約斤半）、火腿（三兩）、冬菇八九朶、蝦米一兩、筍斤二兩、醬油少許、糖一撮、鹽少許

●方法 先將白菜除外葉及粗根、並切爲數瓣長一寸二分許、整瓣不劈開、次將火腿、切成薄片、然後將白菜安於海碗底、上鋪火腿片冬菇絲蝦米筍片及糖醬、並下清水半碗、放蒸籠上蒸之、約經一小時、以熟爛爲度、出蒸籠時再加味の素（附帶匙八匙）、味清香可口、

C—570

濱省署奉令開始調查
初等教育動態
爲將來擴充張本

【哈爾濱】中央民生部教育司、鑑於新學制實施後、已經過數月、一般公立各初等學校、大體業已改組就緒、而實施新教育方針矣、茲爲徹底普及全國之初等教育、故已決定先行調查各省縣市初等學校改組後之現況及其動態、以便樹立初等教育擴充之根本方針、濱江省公署、奉令後現已開始調查矣、茲將其調查之內容誌之於左、

一、擴充計畫＝調查各縣市公立之國民優級學校、國民學校、國民學舍、本年度及康德六七八之三個年度間的擴充計畫、例如新設、增設及建築後舍、此外並關於經常費之增減額數、例如新設費、增設費、改善費每年需要若干等項、

二、入學志願者及入者人數＝凡在某縣市有志願入國民優級學校、國民學校、國民學舍者、並以上各學校之在學學生詳細人數、均須調查清楚、

三、教師俸給＝凡各縣市公立初等學校之國民優級學校、國民學校、國民學舍等之教師、每月之俸給額、乃按照康德四年十月十日民生部第二八號部令所規定之教師俸給規則之俸給額、有增減額若干、與其最高者若干、最低者若干、

四、教師額數之多寡＝凡各縣市公立國民優級學校、國民學校、國民學舍之現有教師額數過多或不足必要數及現員數、需要增減實施之動向、

五、教師之出身地＝對於以上各學校之教師出身地、例如本縣者、外縣者、本省者、外省者、日本內地者、朝鮮者、其他國際者、各若干、總計若干、

六、上級學校志願者及入學者數＝凡各縣市國民優級學校國民學校之畢業生數、及其志願入國民高等學校、女子國民高等學校、師道特修科、職業學校、其他各高級學校者、及其已入學者之人數各若干、

赤俄轉籍熱
向白俄事務局紛請

【哈爾濱】如報自日前在哈蘇僑子弟中學校不法暗施赤化教育被我責任當局於十日將該子弟中學實行閉鎖後、在哈蘇僑羨慕我國王道樂土人民安居樂業、欲脫出世界人類共敵非人道之壓迫起見、近日向哈爾濱白俄事務局呈請轉爲白俄國籍者之蘇聯僑民俄然活潑、平均一日呈請轉國籍者不下數十名、現在業已轉爲白俄國籍者不勝數計、而共產之非人道壓迫由此不問可知云云、

三天鷄雛
長啼之奇聞

【溝幇子】本鎭長勝街、門牌二五八號住戶、杜指南家、於上月二十四日、用大母雞、伏卵二十個、至昨十三日、雛雞悉數脫殼、初生小雞、絨毛可愛、其中有一黑毛白眉小雞今午後(十五日)三時許、正值喂食粹米之間、不意其竟伸頸長啼兩聲、因覺怪異、當即捕住、啼聲乃止、否則尚不止兩聲耳、啼時狀態儼如成年公雞無異、僅聲音較小、當詢及年邁翁媼、皆少知聞、似此出生三日雛雞而長啼、誠爲奇聞、因特誌之、希生理學明公、勿吝金玉、乃禱云、

洞悉王道宏恩
八匪首源源歸順

【三江】三江省公署、肅正治安工作、將及一載、討伐之外、兼重招撫、省內匪氛、較前什一之比、本年日滿軍政當局、依王道仁政、博愛普救之旨、組織歸順工作班、自三月以還、竇清湯原及樺川等縣潛居之匪賊、由協和會之勸導來市歸順者、匪首及部下約有五百餘人、凡爲頭目者、均給相當職務、不願充差者、則發安業執照、令其各歸原籍、安份爲農、所有投誠之匪、無不喜不自禁、感念王道之宏恩、盛譽傳播、各處殘匪、皆洞悉眞象、頓覺前非、多願投誠、頃聞悅來鎭有趙尚志匪部下之匪首昭明山以下五名、又有文武部下之匪首西來好、汪海山、郭永泰、共計八名、由該地工作班之誘導、誠意誠懇來市歸順、願作滿洲國之良民云、

德國軍醫團一行往訪
植田司令官懇談

【新京】爲慰問日滿傷病兵並視察各病院醫療設施、於十七日來京之拿帝斯軍醫團軍醫部長凱法中將一行、是晨歷訪日滿各機關後、更於下午二時往訪植田軍司令官大使、作種種懇談、繼而訪軍管區病院、慰問戰傷兵士、

(圖爲訪謁植田軍司令官之德國軍醫團一行)

生活無路
投江自殺

【安東】劉景泰、原籍山東年二七歲、於去歲來安、寄居於前聚寶街李永泰家、該劉景泰因寄居友家年餘、手中日用費已告罄矣、並謀職不易、於最近又遭友人白眼、該劉青年以歸家不能、求生不得、乃萌自殺之念、於日昨十六日、孤影一人、渡至碧波鴨江江畔、勇躍投入、並未遇救、於岸棄有遺書、其中乃爲無職之悲鳴云、

街公所購房遷移

【義縣】本縣街長鄭魁武、鑒於市政頻繁、舊址租用、地點偏北、不堪供用、前與縣當局磋商、買得城內中心、藥王廟東胡同、崔姓住宅一所、其房屋地址、頗爲雅觀、現正改修一切、擬定五月十七日、遷移新址辦公云、

延吉神社春祭
於十五日舉行

【延吉】月之十五日爲延吉神社春季祭典之期、延吉神社氏子總代、特擬于是日午前九時起舉行祭典及軍之武祈願皇運長久與參拜式典、並奉納角力、武道等、行事極爲繁重云、

協和會省聯期迫
提議要案整理中

【錦州】市聯、縣聯於圓滿裡閉幕、協和會省聯協議會、擬定六月上旬舉行、爲期迫切關於各市、縣本部、提議要案約爲四十餘件、現由各縣本部事務長、會合審議、大體要案整理中、以便屆期提出省聯云、

撞毀車頭
重傷一人

【瓦房店】五月十六日下午四時許本驛北頭裝煤大鵬(即裝卸煤炭之高塔)斗子正在工作尚未提起之時、誤爲火車頭相觸、當將鍋爐播毀、車輪亦脫軌、在此危急瞬間、該日人開車者、以無法挽救、即由車頭跳下、未負何傷、滿人機關夫王兆瑞因躲閃不及、將頭部播破、雖傷勢甚重、然無生命危險云、

主任調轉

【義縣】縣公署、爲整頓人事、以期歲收進展計、特將財務分局主任調轉、業已正式發表、稍戶營子主任高祥和、成績優良、調任清河門服務、原任清河門主任吳家修、調轉劉溫屯、劉溫屯主任苗德沛、成績亦佳、調轉稍戶營子、而石佛堡主任柳芳廷、依願退職、以財務科員關瑞廷接充、已於日前分別視事云、

延防護團定期
燈火管制訓練

【延吉】防護團茲鑑於時局之重要、本有『備無憂』之旨、定自今後每月施行一次燈火管制訓練、以努力訓練市民及普及燈火管制常識、並期防空之完璧、庶幾乎有事無恐也、本月則定二十日實施、茲將其要項誌次、

一、期日—五月二十日(至六月以後每屆施行必臨行通知)

二、時間—約自午後九時起、一時間之警戒管制、十時起三十分間之非常管制、

三、警報—由無線電警社、(電喇叭)報告電燈滅點其發聲區別如左、

區分　電燈點滅、電喇叭、警戒管制、二回、二十秒發聲二次、但中間斷五秒、非常管制、五回、二十秒發聲四次、中間亦斷五秒、同解除、一分間長鳴、

四、要領—(一)警戒管制、一、路燈除必要個所用燈覆籠罩外、其餘完全熄滅、二、廣告燈及門燈、須全部息滅、三、屋內燈、無用者須熄滅、其他須套以黑布罩、並窗上亦須掛以黑布、以免漏光于屋外、四、自動車及其他交通燈火、須罩以燈覆、(二)非常管制、一、警戒管制殘留之路燈、全部熄滅、二、屋內燈嚴重籠罩、絕對不得漏光于外部、三、自動車及其他交通燈火、全部熄滅、但軍部及演習統監指導上必要之自動車、不在此限、

五、各家庭之準備—各家庭于此際、須備以黑布窗罩及黑色電燈罩、雖于演習期間、亦不得輟於作業爲盼、

六、實施上之注意—1、本訓練施行時、有不遵守指導督勵者、必按防衛法第二十八條之罰則處罰、2、燈火管制施行中、務希不發生盜難及交通事務爲要、

街道名稱將大改正

【延吉】延吉街自新區劃實施後、現有市內各街道之名稱、殆均與街字相重複、殊屬不適、街當局有鑑及此、爰有改訂之議、刻正從新編訂新名稱中、約於最近即可全[illegible]大改正、聞其改正中、即或有原名不變者、亦須將街之街字改爲路字、以免重復、就中聞現興隆大街有改稱協和路之訊云、

漫畫

赤魔患者、現在手術室受醫中

粮價續漲不已
米閥高擁厚利

【吉林】近來各種粮價、連續暴漲、大有若影隨形之勢、近日大米已增至四元三角、白麵每袋竟有售價六元者、粗粮亦漸增高、影響於人民生計、至深且鉅、探其增價原因、概以各大米廠故造謠言、並大事存積、不顧公益、唯利是圖、所致、如本市東關協和米廠(同義豐)及西關大德潤兩家、因積存所獲之利、均在十餘萬元以上、至其投機方法、係以資本五萬元、將米收存後、再抵押於功成銀行、可得四萬元、然後再以該欵購貨、則仍押於銀行、以斯類推、循環辦理、結果可收六七十萬元之粮、故該等粮商、目下所存之米、勢若山積、彼等因圖獲厚利、於是特高抬價格、若斯奸滑、可惡孰甚、當局有鑑及此、基諸暴力取締之旨、刻決擬加以平抑、以免奸商肆虐、而維民生云、

燕京風光

三歲幼女被燙身死

【北京】內五區界北兵馬司二十號住戶關延樑、年三十歲、北京人、妻李氏、年亦相若、有幼女淑賢、年三歲、昨日上午做午飯時、屋內桌上放有熱湯一鍋、伊夫妻二人均因事外出、只有淑賢在屋內自己玩耍、將鍋碰倒、致被鍋內熱湯燙傷、全身起泡、体無完膚、關某夫妻返回、見狀大驚、救治不及、淑賢因傷身死、當即報區轉請法院檢驗云、

新婚之夜疑妻不貞
要求退婚互毆成訟

【北京】安定門內北城根二十七號、住戶趙品臣、年二十六歲、經院鄰李松壽爲伊提親、說妥李某之表妹孫秀清(年二十歲住西直門後稅園二十三號)爲妻、昨日迎娶、趙某是日喜氣洋洋、備極得意、詎於晚間入洞房後、忽發現孫秀清處女膜不整、疑其不貞、當即找向李某理論、要求退婚、李某找來孫母李氏、據李氏云、孫秀清之處女膜係因幼時玩耍摔傷、並非不貞、趙某不允、當發生衝突、男女三人混戰一處、均受微傷、經警赶來、一併帶區、略訊即解法院云、

破鏡重圓抱頭痛哭

【北京】崇文門外細米巷十號、住戶趙春玉、年三十餘歲、北京人、妻趙金氏、年亦相若、數日前夫妻偶因細故口角、趙金氏一時氣憤、竟於翌日、不辭而別、趙某查覺後、已在該管段報案、並遍託親友代爲查尋、惟恐被奸人拐賣、詎趙某有內親閔榮昌、於昨日赴西城辦事、行至絨線胡同傭工介紹所門前與趙金氏相遇、詢悉趙金氏因氣外出、擬自謀生活、並無他情、當即通知趙某往接、夫妻見面後、感情發動、抱頭痛哭、當時言歸於好、破鏡重圓、相偕返家云、

女看護與男同事
開房間求歡被獲

【北京】內一區署巡官趙澤沛、昨夜率警至東交民巷西口華安飯店檢査、該棧四十三號房住有青年男女二人、經警盤詰、該男子供名王振華、年二十三歲、北京人、現在某醫院充練習生、女係本院看護、名張秀雲、年二十一歲、因二人愛情甚篤、借地幽會等語、趙巡官以彼等有傷風化、遂將男女二人一併帶往內一區署罰辦云、

廣安門外南城根
樹林中自縊男屍

【北京】廣安門外南城根道旁、叢樹林中、於今晨發現男屍一具、將布帶繫於樹上、伸頸自縊、兩眼圓睜、舌出唇外、狰獰可怖、嗣經行人瞥見報警、往查該屍、年約三十餘歲、身著藍大衫、內係青袷袍洋襪青鞋、似係商販模樣、已經據情咨請地方法院詣驗、以便抬埋云、

少婦與夫口角
竟携物而潛逃

【北京】朝陽門外中街甲十一號、住戶周曉華、現在城內某百貨商店做事、伊妻汪氏、年二十二歲、性極風流、夫妻感情不投、該氏尤醉新潮、時常赴各廟會遊逛、輒夜不返家、其夫勸解不聽、昨日下午三時許、又因細故發生爭吵、經院鄰勸解始休、不料汪氏突起琵琶別抱之念、竟乘伊夫不在家之際、携去衣服首飾等件而逃、周某急赴汪氏娘家尋找、亦未尋獲、即赴該管區署報案、請代爲查找云、

一幕婚騙案

【北京】地安門福壽里十二號、住戶袁仲三、年三十八歲、賣油爲生、上月經友人馬文奎爲媒、說妥孀婦李趙氏、年三十六歲爲妻、並索彩禮洋五十元、當即應允、於數日前將此欵交與馬某、昨日爲迎娶之期、不料彩車往娶、李趙氏與馬文奎等、均已潛逃無踪、袁某聞訊、知被伊等愚騙、即赴該管區署報案云、

少女不願作孀婦
吞鴉片企圖尋死

【北京】東便門內營房五條十九號住戶董振江年四十三歲打鼓爲生、妻馬氏、年三十餘歲、有妹董桂香、乳名老姑娘、年二十歲、尚未出閣、素日姑嫂不和、時常爭吵、近日馬氏與桂香說親、乾方爲一鄉人、桂香反對、昨日正午八時又因此事爭吵、後桂香心窄、外出購大烟一元吞服、十二時許毒性發作、董某查覺、將其送往普仁醫院救治云、

寫眞說明

【昌圖】普果寺娘娘廟乃古蘭若也、屋宇宏壯、靈應異常、每値陽曆五月二十五日至二十九日爲廟會之期、香客雲集、非常熱鬧、茲又到本年廟會之期、該村特備酬神二大戲、由五月二十五日起至十九日止、供演五天、故鐵道局以期宣揚佛教、特布散佈告、將昌圖附近各車站來回票價減半發售、値此艶陽天氣、携友出遊、乃雅、人深致、況昌圖普果寺乃古之名寺也、又有戲文可觀、而路費尤可省半、諸君盍興乎來、

各地方瑣聞

△烈火竟爲災

【蘇家屯】本鎭前街任戶陳樹潘、南墻外有數草一垛、於十三日午後六時三十分、忽然起火、正値南風浩大、一時烟火飛騰、即將墻內之房屋、及東隣春元泰之木料秫稭燃着、火星四溢、紅光冲天、勢有燎原之勢、後經消防隊赶到、及警察署青年訓練所等、全部動員奮勇施救、至九時許、始行撲滅、計焚燬草房七間、衣服被褥木料柴草等物、約損九百餘元、幸未漫延其他、請商民諸君、火之可不用心乎、

△好雨慶知時

【錦州】錦州省、錦縣全境自春迄至於今、雨水缺乏、佈種困難、似有旱魃之虞、諸色糧食、日漸提漲、在四民企望盼雨萬分中、詎料天佑於民之欲望、竟于月之十四日中午、南風吹動、雲蔽日光、待至午後零四十五分、雷聲震動、大雨如注、直降至午後三點稍息、一般農民、額首互呼、好雨知超、田地雨量已透、堪能耕種、時謂預兆豐年云、

△始實施驅除犬野

【開原】城街與開原街、對於狂犬病之預防注射、業已施行終了、自月之十日起、至十五日止、實施驅除野犬、以保人類之安全、在此期間內、凡無牌之犬、與不拘繫者、皆認爲野犬而撲殺之、曾於事前張貼佈告、飭各將飼犬拘繫矣、有愛犬者、盍嚴重拘繫、勿等閒視之云、

△農民盼雨急

【盤山】本邑自入春以來、每日狂風怒號、塵土障天、爲數年來所未有、現在春耕已畢滴雨未降、所布籽種、多未生芽、倘春苗不生、則秋收何望故一般農民、無不急急盼雨云、

△張會長作故

【旅順】營城子會、前任會長張樂山、古稀之年、於上月中、身染重病、醫藥無效、於古曆四月十三日、午後三時因病逝世、旅連一般知交者、聞耗往弔、大有人在云、

△朱股長病故

【延吉】間島省屬官經理科用度股長朱德龍、在病療休養中、突因病勢驟變、竟于七日病故于朝鮮江原道平康之自宅云、

好雨及時秋收有望

【溝幇子】時屆耕期、農民奔忙、滿地牛犂、正在佈種之中踴躍工作、皆希秋收豐盈、雖已佈種、待雨而生、王道盛世神天眷佑、竟於昨十四日午後七時許、彤雲密佈、細雨紛紛由小而大、亘一日兩夜間、時止時降、至十六日晨始止、當即天朗氣淸、和風蕩樣、農民得此透雨、禾苗可望易生、無不感誦盛世佳瑞、始獲好雨及時云、

鮑署長實行清潔

【西豐】縣城廟署長鮑德潤氏、爲春暖花開之時、正宜淸潔衛生遂通令各分所傳告商民等戶、赶緊清除污穢之物、以便檢查、否而免處罰、若不清潔發生惡疫、害人非淺、倘有玩忽者、勿謂言之不預耶云、

按時播種棉花
不得任意改毀

【海城】農事合作社、前曾通飭縣境各街村公所、爲關於本年度、棉播種事項、前曾通令各街村公所、按時播種、但於播種後、絕不准其任意改毀、然有別種情形、不得已改毀時、亦須由街村將其情形、報告縣公署、及農事合作社、經派員調査、承認其有改毀之必要時、方能準其改毀、令仰各街村、即便轉知農民、了解以上趣旨、共各凜遵、勿違切切云、

體育欄

縣体育會定端午節
舉開建國運動會
要綱業已擬定現在籌備

【海城】於六月二日、全滿各地、一致舉行、第七回建國紀念大運動會、海城縣體育會已於五月十六日、上午十時、即假縣公署會議室地址、召集各關係機關、開催籌備會議、茲將其擬定要綱、分列於下、

一、爲強化建國精神、敦睦民族協和、由滿洲帝國協和會海城縣本部、及滿洲帝國體育聯盟、海城縣體育會主辦體育運動、定名爲建國紀念第一回海城縣大運動會、

二、建國紀念大運動會、(以下簡稱本會規除另有)定者外、係依本要綱之所定、

三、本會會期、每年在六月第一日曜日、或第一放假日、但全國主管之部、另有指定者不在此限、

四、本會會場、定爲海城縣綜合運動場、在未完成以前、選定適宜之運動場、

五、本會職員如左、

一、名譽總裁一名、推戴國務總理大臣、

二、顧問若干名、敦聘當縣駐在之日滿最高長官充之、

三、會長一名、由縣長充之、

四、副會長一名、由副縣長充之、

五、委員若干名、由會長聘請當代名流、及體育權威者充之、

六、會長總掌會務、副會長襄理會務、委員辦理會務、

七、本會認爲必要時得設辦事處、

八、辦事處辦事規程另定之

九、本要綱經會會長核准施行、

電電棒球隊
大勝四平街

奉天電電對全四平街棒球賽、於十七日下午四時五十分、在田村(球)高津、山口(壘)三氏裁判之下、已假奉天實業棒球場舉行、奉天電電先攻、結果十二比零、奉天電電大勝、

康德五年度運動年鑑
現已出售

平裝一巨冊　定價僅收一元

本報爲提倡体育振興非常時國民精神起見。會着手編印第二期康德五年度運動年鑑。關於其緣起及內容。已作預告。現在此書已經印刷竣事。計平裝一巨冊。都五百餘頁。裝印豪華優美。文字詳盡精萃。內容計分『競技記錄』及『競技規則』兩大部。舉凡國內田徑、足球、橄欖球、排球、籃球、網球、棒球、桌球、冰上、水上、武術、体操、角力、馬術、射擊、划艇、滑翔飛機、自行車比賽等等競技紀錄。無不應有盡有。餘如國內外体育記錄、記事。及各種競技規則、圖表、事業計劃等項。亦莫不網羅列入。此外並有各要人題詞題字及各種運動攝影。誠爲難得之鉅製也。書出無多。購者從速。(各地售局均有代售)

發行所　盛京時報社　大同報社　大北新報社

英男兒萌

エ ナ ル モン

有此良藥　老可益壯

英男兒萌者、即由男性青年尿中提鍊而得之男性荷爾蒙也。其治療力價俱曾經過動物試驗而嚴定單位、又據各方面臨症應用之結果、成認此劑確能增進食慾、改良血色、增加體重、減退疲勞、振勵精神、以至於心身愉快行動活潑、尤如對於初老衰弱・老年衰弱・病後衰弱之人、其效更著云々。

【主治範圍】

初老期（即四五十歲左右之人）之頭痛・頭重・睡眠不良・眼精疲勞・全身疲乏・生殖器性神經衰弱・能率低下等。

老衰期之皮膚彈力性缺乏・失眠・疲乏感・尿意頻數・食慾減退・肩凝・腰痛・耳鳴・心悸・記憶不良等。

青春期之生殖器性神經衰弱・早漏・遺精等

（詳細仿單　函索即寄）

本劑有片劑及注射劑兩種

株式會社 武田長兵衛商店
總行 日本大阪市東區道修町
支店 奉天市春日町十三番地

各大藥房　均有經售

88(5)35

愛用國產的自行車　就是結實優美低廉

國產宮田牌自行車的聲價、不僅全日本有口皆碑、即在全世界也是到處風靡的、我們滿洲宮田製作所、是在滿洲國內愛用宮田自行車的人們、絕大支持之下、節節繁榮、節節收得良好的業績、所以、爲着報答諸官廳和諸君切實的要求、精心在製造着滿洲國產的自行車、這裡面著名牌子的車很多、如『佳遠穆』『佳滿科』等、和其他種車、一概俱全敬待賜顧、請試買宮田牌自行車一用、就知道他的好處了、

製造工場 滿洲宮田製作所

滿洲總批發處 昌和洋行

虎骨花蛇藥酒

本藥酒專治腰腿疼痛四肢麻木肝胃氣痛小腸疝痛口眼歪斜半身不遂及婦女經帶等症大瓶叁元小瓶壹元八角外城函購者郵費讓免

頭痛藥

專治偏正頭痛各种經痛及暈眩更能消除鴉片癮君體內之積毒每袋叁角每打叁元函購每次郵費壹角

退瘧散

本散專能解熱補血撲滅瘧病原蟲主治寒熱往來按時發作或每日一發或隔日隔三四日一發各種瘧疾每袋價國幣四角

虎骨熊油膏

專治腰肋四肢疼痛胃腹寒積瘡塊胃寒宮冷經痛帶下等症每張壹元小張六角函購每次另加郵費壹角

滋陰補腎丸

本葯專能滋陰補腎房勞過度夢遺滑精身體瘦損腎囊潮濕神經衰弱腰背疼痛每盒定價二元函購無論多寡加郵費二角

奉天大西關南大十字街　老福順堂　電話四・二八七〇

廣告事項

請通電話二—二〇二二接洽爲荷

盛京時報廣告部

富士自轉車

國標車有十數種

假冒甚多祈注意日米商店之字樣爲荷

奉天八幡町九　電(3)二五五六
合資會社日米商店奉天出張所
大連市若狹町一九一　電(2)一五三三
合資會社日米商店大連事務所

小兒疳病接踵而至

春夏之間

△主要症狀▽
萎黃　痢疾　髮焦
消瘦　肚大　食積
吐瀉　脹滿　虛弱

李氏小兒疳藥

疳病是小兒獨有的病、俗謂小癆病、小兒每年死於疳病者、實不可數計、出世疳病 才有※星

夏令的小兒、飲食稍不檢點、由食水停滯、就轉到疳病、預防疳病要比防賊盜還須加重、賊盜是搶人財物、疳病是活要人命的、本疳藥是疳病的大敵、是小兒的大救星、是暑令小兒的靈丹、是本堂漢醫李炳暘發明、定價每打三元六角每袋四角、外埠函購、加郵費二角、詳細說明函索、附滿洲國郵票四分即寄、

奉天大西邊門外　鴻育堂啓　滿電話二三三五一號

牙痛!!頭痛!!

一服止痛　安全迅速

回効散

剌々作疼難忍的牙痛、祇以一份的回効散、立刻雲散霧消、又對於錐鑿般的劇烈頭痛、也有頃刻消退的効果。本藥不但兼收此双重的靈効、而且因其常用、有健強全身神經的偉力、誠爲家々必備人々必携的聖藥也。

藥價　二十錢・三十錢・五十錢・一圓・二圓・五圓

東京——大阪

總發售處　合資會社 森田製藥所

德國補爾精

戒煙奇葯

德國聶爾博士發明之德國製

補爾精

乃強化身體返老還童之回春聖藥

如諸君从前及現在吸食鴉片或少年時誤犯手淫時
如諸君患性的神經衰弱未老先衰時
如諸君因患過花柳病慢性病曾服過各種藥而未能全癒時則請服補爾精
一經服天下馳名之德國製補爾精管保立見功效諸君試服補爾精之日即一生之紀念日也
數百萬曾服過補爾精之人莫不感謝此葯之功

補爾精有粒型內服劑亦有皮下注射劑為注射用
說明書無償贈呈

各大藥房均有代售

奉天代理店 奉天中街路南 大德生藥房

遠東總經理 阿葛公司總批發處 哈爾濱道裡中央大街八四號

ACA

請吸大前門香烟

無上上品

CO-382

經濟與產業

北滿拓殖綫沿線(續)

從四平街至吉林

綏慶綫

綏慶綫爲康德五年五月一日開始之拓殖綫、查綏化與慶城間之一帶地區、地味頗豐富、爲滿洲內之新拓殖綫、沿綫各驛綏化、興福、東津、石伊、龍船、慶城等、爲黑土地帶上之農產地區、

▲興福 距慶城 四二粁五

▲東津 距慶城 三二粁五

▲石尹 距慶城 二二粁一

▲龍船 距慶城 八粁八

慶城

慶城之地、原餘慶者、始爲開拓之地、現此地呼餘慶街、光緒十一年在此地設置分防經歷、使屬綏化廳、至三十一年割其東北境、特設餘慶縣、是爲現縣之前身、民國三年改稱慶城縣、距綏化東北百十滿里、佔綏楞之南方七十滿里、東百滿里、達鐵驪、南二百五十滿里達巴彥、市街之創建爲同治年間、俱與地方開拓、漸呈發達、市街以南北一條之大街爲主、原來此地屢次遭俄兵及匪團之掠奪、然滿洲建國後、依治安恢復、商業呈活況、主要產物大豆(十八萬石)、小麥(二萬五千石)、大麥(三萬石)、粟(二萬石)、高粱(十萬石)、玉蜀黍(四萬石)、小豆(一萬五千石)等、其他有木炭、豆油、燒酒等之產出、爲重要的拓殖地帶、附近日人之進出移植者漸多、爲鞏固之地盤、

▲泥河 距三棵樹 一〇七粁一

驛西方約七滿里、車窻遠望古城、年代沿革等雖不明、但古色蒼然、幽雅異常、

▲萬發屯 距三棵樹 一〇一粁七

▲興隆鎮 距三棵樹 九〇粁、

一名稱興隆堡、原地名稱趙胡窩堡、距巴彥百十滿里、至呼蘭亦爲百十滿里、佔綏化之南二十五滿里、人口約六千、爲大城市、同治初年、移民開始以來、漸次爲定着、中有趙瑚共入者、地名則命爲趙瑚窩舖、其後住民漸增加、光緒初年呈成一集市、改稱興隆堡、設統領署、又民國二年設縣佐及今、

附近產物爲大豆、小麥等爲農產品、主經呼蘭、向哈市爲移出、

白奎堡

三棵樹 七八粁二

白奎堡附近部落頗多、數十之大小部落點在、人口亦稠密、是等諸部落、約百年以前以來開墾族領荒地、依陸續移住之漢民族、招致現在之開發、如斯該地方富人口及物資、故樹叛旗之馬占山軍、在此一圓地方、有掠奪行爲、距白奎堡驛十五滿里、三姓屯附近有一龍母廟、依土人之言、昔時同村附近、入夏季有降雹、光緒十八年建立龍母廟、爲降雹被害企圖防止之廟宇、

石人城

距三棵樹 六六粁〇

石人城、清朝咸豐時代以來、以開墾地爲着目、又光緒三十年、法國宣教師、在同地建立宏壯之教會、爲本沿綫中之小驛、係文化早開之地、望奎、鐵道開通前、由綏化、望奎、慶城之諸縣、到哈爾濱、爲通路要衝、地方物資均通過此地一時呈繁榮、現在人口、僅不過二千、商業旺盛、附近爲大小部落散在、

依古老之言、驛西方二滿里、有古城子、周圍約一粁、城內有男女石人二及石馬、一農切斷該石人之下半身、爲打穀台、然打穀之時馬逸走、通行人負傷、世人爲石人之作祟、該石人民國八年移轉呼蘭公園、現保存於該處、石人城之名出於此、

▲康金井 距三棵樹 五二粁九

沈家

距三棵樹 四〇粁八

驛附近、鐵道從事員十數名爲居住、沈家村分西沈家及東沈家、西沈家在驛南約半粁、人口一千、東沈家在驛東十粁人口爲三千之村落、

再說沈家驛東方四十粁有人口四千之西集廠、該廠在巴彥縣及呼蘭縣之境界、本驛集中之物資、專爲該地方搬出、更由西集廠東方二十粁、在巴彥縣城、人口二萬、係地方經濟之中心、冬季由東沈家經西集廠、至巴彥之間有自動車之便

▲馬家 距三棵樹 三二粁九、

呼蘭

距三棵樹 二五粁一

呼蘭、爲金時代以來存在北滿之古都、清朝初期屬索倫部、其後黑龍江將軍設呼蘭八卡倫、雍正十二年設呼蘭城、更乾隆二十七年劃定呼蘭城以東之地區、設五驛、同治元年在呼蘭城東北境置呼蘭廳、治巴彥蘇蘇、光緒十一年改呼蘭廳爲府、巴彥洲置於舊呼蘭廳內、更分巴彥、設木蘭縣、府之西北境設蘭西縣、

查呼蘭地方俱與水運之利便、爲人文啓拓之地、濱路又綏化、海倫、巴彥、東支鐵道對靑山驛寺、均以此地爲基點、於清朝以前、專爲滿洲族從事農科、然漢人移民、慕地方之富源、漸次壓迫滿洲族、遂驅逐先住民族、爲漢人移植、特東淸鐵道敷設以來、共經濟的發展顯著、呈北滿有數之大都市化、

然隨伴呼海鐵路之開通、呈示急激的衰微、城內倒產閉店者爲續出、從前建設之糧棧大運送店等、大部分向綏化及哈爾濱爲轉移、是因鐵道開通、呼蘭集中之物資、直接輸出向哈市及松浦、該傾向、今日無大變化呈持續、然爲濱北沿綫中、爲唯一之古都、人口達二萬六千、鐵道總局之自動車爲運行、

市街在驛東十數町之處、純爲滿洲式都市、而滿及中國本部等廢絕之各種招牌、於此都市爲完全存置、而珍貴之街頭美、爲滿洲國之一文化、對建築色彩與壯麗之感、全滿不見其比、此地一帶集散之特產物爲

大豆二三萬石、陸稻三千石、小麥六萬石、大麥四萬石、高粱十二萬石、粟十萬石、玉蜀黍三萬石、雜糧二萬五千石、豆油百十五萬斤、麻油四十八萬斤、豆餅六十萬枚、麻餅十萬枚、麥粉八百七十萬斤、燒酒五十萬斤、

△公官衙縣公署、法院、監獄、稅捐局、教育局、實業局、四鄉電話局、電信局、電話局、公安局、消防隊、農務會、商務會、

△旅館呼蘭旅館、美代志旅館、

▲除家 距三棵樹 一五粁四

新松浦

距三棵樹 六粁九

新松浦依拉綫之連絡、爲新設之驛、由松浦驛僅四粁二、馬船口十一粁七、

松浦原稱松北鎮、民國十五年俱與呼海鐵路開通、改稱松浦、在此地設置呼海鐵路局及同工場、爾來人口大增、呼海沿綫有無盡資源、然是等古來悉於哈爾濱爲交易所、呼海綫開通後、黑龍江省民企圖自家之利益、在松浦樹立遠大的都市計畫、然滿洲國建國後、松浦市街爲哈爾濱市內包含、

三棵樹

濱江、三棵樹爲拉濱綫之一部、現在哈市鐵道局任該地區一帶之委任經營、查三棵樹驛爲拉濱、濱北兩綫之接續驛、由三棵樹驛、依新松花江鐵橋、超松花江至新松浦、由橋樑上望見之大松花江之雄大、江上之大小船舶之來往、橋樑之結構、滿洲鐵道旅行中、爲特異之風光、拉濱綫、係最重要經濟鐵道、濱北綫直通連絡、大營業開始之時、北滿中都產出之物資之大部分、依拉濱線爲搬出實三棵樹依鐵道敷設、爲發生之新部落、

自轉車輸出統制

日本商工省之告示

【東京十七日電】關于日本自轉車之輸出、日本自轉車輸出組合、對世界主要市場、已實施輸出統制、右組合外、向對蘭領印度、菲律賓英領印度、緬甸、錫倫、馬來聯邦、馬來非聯邦、及海峽植民地、關于自轉車輸出統制、既發統制命令發令、右市場以外之對市場非組合之無謀的賣込競爭、本邦輸出自轉車之價格使低跌、恐有品質低下之虞、商工省爲該防止之起見、海外輸入防壓上、謀自轉車輸出統制之强化、十七日以告示發統制命令、於日本自轉車輸出組合之地域(內地一圓)內以販賣目的對中華民國、滿洲國及關東州以外之地方、爲自轉車輸出者、自昭和十三年五月二十一日須從該組合統制、

華北棉花增產計畫

近決定實行對策案

【北京】關華北棉花增產計畫、既現地側謀棉花急速約計畫的改良增殖、對應於日滿華普羅克內棉花需要、對期華北農村復興、以九年計畫棉一千萬擔爲目標、着手實行、就該具体的立案、參照華北農村之氣候、技術狀況、有諸種困難、故現地機關間愼重協議之結果、近將得成案、更協議企畫院等、提出向第一回日華經濟協議會爲實行、而該增產計畫、原棉種增殖爲中心、謀在來優秀種之適地適種主義、期可能的增產之快速化、

契機日華事變之都市別批發物價指數

(基康德四年六月一日經濟部商務司)

品名	新京	吉林	齊齊哈爾	哈爾濱	奉天	安東	營口	大連
大豆	82•9	86•5	85•0	75•7	82•9	94•6	82•9	82•3
高粱	92•3	85•1	96•9	98•1	106•3	105•3	117•4	95•6
粟	95•5	75•0	88•1	92•5	100•6	90•8	100•0	109•4
白米	106•9	111•8	110•2	114•1	110•6	111•5	109•0	117•1
麥粉	129•6	130•1	119•7	128•3	128•3	131•3	125•5	123•2
砂糖	128•7	127•1	129•5	124•8	129•2	123•6	127•1	113•6
牛肉	101•0	133•9	112•2	104•9	96•8	108•9	109•4	116•7
銑鐵	114•1	147•0	—	107•0	112•4	114•9	113•1	114•8
丸鐵	97•0	127•0	—	143•6	95•8	135•3	158•7	100•0
木材	129•6	139•8	103•6	156•3	135•2	114•4	160•4	131•6
細布	130•2	132•3	129•7	129•8	104•1	125•0	123•4	135•3
大布	114•9	112•5	113•3	113•6	116•9	114•4	116•1	119•0
麻袋	124•0	—	118•4	119•7	117•1	112•9	143•3	121•2
豆油	74•7	69•6	84•1	72•0	72•3	82•2	74•6	77•6
豆粕	—	—	—	102•9	89•4	93•4	93•0	93•1
紙	92•3	104•9	109•6	122•4	98•7	97•5	106•5	96•1

自動車路線經濟化

奉鐵產業課之調査

奉天鐵道局產業課、從來關于旅客方面、使用之動自車路線經濟化、爲鐵道輸送資源培養之起見、調査員向管內沿線爲派遣調査、現進行計畫、因本調査之結果如何、對貨物自動車或路面列車、定期運行、有重要可能性、均爲注目之點、調査要項如左、

一、調査區域

奉天自動車區(瀋陽縣外五縣)

安東自動車區(安東縣外六縣)

一、生產狀況、

一、輸移出狀況、

一、輸移入狀況、

一、取引狀況、

一、糧棧、農事合作社其他交易機關之活動狀況、

再說本案之最後決定後、以可及的之速度開始調査、預定六月中爲終了、

國有牡綿羊種貸與規則(續)

第一號格式

國有牡綿羊種貸與呈請書

一、種類及頭數

二、承借期間 自某年某月某日 至某年某月某日

呈爲呈請事竊茲擬遵照國有牡綿羊種貸與規則承借右開國有牡綿羊種除將參照事項列外理合具文呈請

鑒核俯准施行謹呈

畜產局長 某某

計開

一、承借牡綿羊種繫養場所

一、種類及頭數

(有無牡綿羊種繫養所及其收容可能頭數)

二、擬用與承借牡綿羊種配種之牝綿羊其種類及估計頭數

三、管內綿羊改良計養之概要(另紙記載之)

年月日 具呈者 氏名 圖

第二號格式

國有牡綿羊種承借證

爲具承借證事竊茲業經承借國有牡綿羊種如左除遵守國有牡綿羊種貸與規則外理合具證呈請

鑒核備査謹呈

畜產局長 某某

計開

一、種類及頭數

種類別	號數	生年月	評價價格	繫養場所	摘要
	號	年 月	圓		

二、承借期間 自某年某月某日至某年某月某日

年月日 承借者 氏 名 圖

第三號格式

承借綿羊種之交配蕃殖成績報告書

畜產局長 某 某

年月日 承借者 氏 名 圖

一、承借牡綿羊種交配蕃殖成績表

承借牡綿羊種 種類	總頭數	供用頭數	交配牝綿羊 種類	頭數	產生羊羔頭數 種類	性別頭數 牡	牝	計	於六月末日現在頭數
計									

備考

於種類欄將純粹種(美利奴種及可利得旦種之別)改良種雜種及蒙古當地種分別記載之

改良種者係以純粹種或改良種(或雜種)牡綿羊種交配改良種或雜種牝綿羊而生產者之中其毛質與純粹種同樣者之謂也

雜種者係以純粹種或改良種(或雜種)牡綿羊種交配蒙古當地種或雜種羊而生產者之中其毛質在純續種與蒙古當地種之中間者之謂也

二、飼養管理狀況

(一)飼養概況(放牧、舍飼飼料之給與日量及總量等)配種期日、藥浴等

(二)剪毛後立即測定之體重成績

種類	年齡	頭數	測定月日	體重 最高	最低	平均	摘要
							如有影響及體重事項時記載之

三、衛生狀況

(一)衛生狀況(對於發病特多時期及傳染病時其經路經過及蔓延狀況等)

(二)發病及變狀

病名	種類	年齡	罹病頭數	變狀別 恢復	死斃	加療中	摘要
計							

(三)豫防及治療的處置

將主要病名分別記載之關於血淸、豫防液之注射特須詳細記入之

關于軍擴競爭與特殊鋼製造用金屬

自一九三六年暮以來、于一九三七年春之五金行市之熱狂的昂漲、對英國率先頭各國軍事需要設置基礎、是已爲記憶上新事實、

五金之恐慌的行市、遂崩壞最近行市於恐慌的水準下呈轉落、各國之軍備擴張競爭、呈熾烈化、繞德澳合邦、歐洲政局之不安、再金屬問題向前面進展、白銅、水鉛、(莫利布典)巴拿焦摩、固巴爾特、坦玖斯典、克羅穆等之特殊鋼製造上、必要之金屬呈注目、以下就金屬之近狀爲觀察、

白銅(鎳)

尼凱爾＝

合金鐵用金屬中、市場組織化者爲尼凱爾市場、即世界之白銅供給之八〇%依加拿陀國際尼凱爾會社爲統制、而該社爲尼凱爾用途擴大之起見、採用各種之方策、依行市安定策及新用途研究、去年之世界消費現出十二萬噸之新記錄、比一咋年之十萬噸呈二成激增、又比一九二九年之六萬八千噸爲約二倍之著增、

對之去年中加拿陀之尼凱爾生產額、十一萬二千三百五十噸、比一咋年之八萬五千噸、爲二萬七千噸以上之增加、加拿陀以外之群小尼凱爾生產國之生產數量、今日不明、去年之世界生產合計、大體對消費量而有餘、

一方行市、咋年一月對他之五金漲貴、反對、每噸之價格由二百磅、迨百八十磅乃百八十五磅呈低下、而迨現在維持行市、再軍備活動之强化、今後對行市無大變化、對世界尼凱爾消費軍事的消費之比例、近年呈急減、對尼凱爾消費、無決定的重要性、

巴拿焦摩 ＝(鈀)＝

巴拿焦摩亦爲重要合金鐵用金屬、該行市美國以外、依有力團體受統制、去年中每一猶尼特由四十五志漲起達五十五志、然該行市非實際價格、實價賣買之時爲決定、

該生產及消費數量爲不明、主北部洛迭西亞、南西阿非加爲供給地、前者之生產、一九三六年四五萬一千封度者、一九三七年增加五一萬九千封度、後者之一九三七年之生產額未見發表、一九三六年之生產、巴拿焦摩原鑛達四千八百六十四噸、以前世界主要生產國之秘魯一九三六年開催生產、生額係不明、美國亦有若干之巴拿焦摩生產、鑑現在之生產率、年產額達約二十萬封度、巴拿焦摩之市場統制、頗爲强力、且含有多量額之原鑛、比較的爲夥、該行市供與軍事需要之增大呈漲貴、

因法幣暴落物價再高騰

【上海】隨伴法幣暴落、上海之物價再呈高騰、即輸入品中對匯行市敏感之揮發油、十七日已呈一仙漲、一加倫改一弗廿仙、機械油亦呈高騰、煙草類一律爲賣價提高、一方船會社近來法幣動搖之際、實施法幣建船賃之大提高、現關于第二回提高爲協議中、法幣動搖、今招來全般的物價高騰、民衆生活之苦腦、豫想呈深刻化、

混保檢査之統一

向沿綫標準品配給

本年一月一日混保檢査移管滿洲國以來、社國線沿線之混保取扱驛、由百卅驛一躍達四百驛、檢査標準品之不備有不統一之點、今回社國線規定之統一期整備徹底、奉天混保檢査所支所對管內四十三驛大豆包裝用麻袋、新舊八十五延、六十延入標準品、口縫糸標準品、標準品格納箱、五月中爲配給以期混保檢査之完璧、

棉花統制料

六圓八十錢

【新京】本週中棉花統制料自十八日統制料事務連絡委員會決六圓八十錢、

北陵賽馬

開催日(春季第一次)

五月 六日(金) 七日(土) 八日(日) 九日(月) 十三日(金) 十四日(土) 十五日(日) 十九日(木) 二十日(金) 二十一日(土) 二十二日(日)

每日午前十一時開始(雨天順延)

無制限配當

單勝式 國幣五圓

複勝式 國幣五圓

搖彩票 國幣壹圓

自奉天小西邊門【黃汽車】運行

奉天國立賽馬場

電話(二)二四九四七 (二)二四三〇番

南滿飜譯學會招生

實習部 六月一日中等科新班開學其他各班隨到隨收

函授部 第三次乙班四月一日以後函件報名隨到隨收

試請勿錯過良好機會早來報名是荷(簡章函索附郵四分)

電話二二七八八番

奉天南二經路南頭

緊要聲明

王君子建另有高就對於裕民葦業公司內外一切事宜完全脫離關係特此登報聲明『五月十二日』

裕民葦業無限公司

王子建 仝啓

丟失地照 地畝 捐票 一併作廢

敝人王素勛現住瀋陽縣三區尙禮村東河山溝於去年六月廿七日赴奉將先人王海峯領名大照一紙號碼一九三〇號及下則廿一畝地捐票一張不愼丟失敝除呈請縣署備案補發外惟恐此照落於何人之手尙希早日償信必有重謝如私自押欵作爲無效

聲明人 王素勛

小西關 紫羅蘭照像館聲明

啓者敝號委用孟天錫爲交際員迄未到櫃早經通告停其任務因伊置若罔聞並自設照像營業行爲叵測該孟天錫有任何情事不與敝號關涉特啓

本號主人 强萬春啓

奉天(南市場) 商埠大舞台

京津 滬漢 輿論 公認 繼梅 程尙 荀第 一人

五月十九日晚

李邢香威 匀明 演 全部 䂚痕記

商留挽紳 特別加演 佳劇藝術 確實出奇 音韻洪亮 聲聞于天 眞正梅派 絕綸不虛

商紳免留

本報廣告事務 請通(二二)二〇二二番

希望嬰兒永無停食傷乳之病者可常服消食藥面

開胃健脾 嬰兒消食藥面

此藥最能理脾胃助消化清食火去內熱疏肝膽調二便磨積聚消嘔瀉殺蟲消疳活血順氣能淸腸胃宿垢有防腐之功用

適應症

專治小兒停食傷乳消化不良 面黃肌瘦肚大筋青毛焦髮枯 五心發熱腹痛腹滿嘔吐瀉痢 宿食不消胃脘呆悶大腸走血 疹後作痢停滯作抽食火咳嗽 胃熱流涎驚悸不眠口臭牙黑 二便燥結一切疳積皆能治之

製造人 漢醫馬希援(靜安)

總經售處 奉天中街大仁堂藥房 電話四·二三五七番

總分銷處 (新京)五洲藥房 義和藥房 (濱江)德泰恒 恒泰德 (安東)東益增 遠東興藥房 (龍江)德泰盛 (大連)康德記藥棧

香中三傑

風行卅餘年

廣生行出品

亞洲電影院 小西關電車路 電話(二)三七一九番

演期 十八日 十九日 二十日

時間 午後一時 假日午前十一時開

票價照常

今日破格驚人貢獻

週遊世界載譽環球四大天魔曲藝團

馬丁尼

▲純是藝術新紀錄
▲實為曲藝最高峰
欲飽眼福請早駕臨

天一公司出品 京劇影片傑作 四郎探母 □譚富英 雪艷琴 主演

小偵探 主演 高占非

全體演員共同合影

鼻涕常流 鼻氣不透

最迅速而正當的治療新法方

流鼻涕…鼻氣不透…臭…乾臭覺不良人等，乃發生蓄膿症…肥厚性鼻炎…鼻茸…鼻加答兒等惡性鼻病之證據，面貌不良，必陷入極度之腦神經衰弱，苦於頭痛或頭重，記憶力…思索力…判斷力，大形減退，目耳胃腸，亦至不好，身體中發生種種餘病 工作讀書皆不能進行，☆如罹鼻病，何以腦內臟，面貌皆不良乎？☆危險的鼻病之診查法與治療法，☆何種食物不宜乎？☆日常生活之鐵則等，鼻病一切之疑問，讀「鼻與腦解說」之書，任何人亦能了解，患者請來明片索要，必定無費贈呈…鼻子不良之人，必在下記症狀之內，望在病症之旁，畫上○印，將其剪下，用信郵至，則必將閣下之養生法與詳細之注意事項，與書一同，全部無費，親切回答，即請一試

東京市芝區南佐久間町二ノ三 申込所 確報堂藥品部

☆病症報告用紙☆(盛京)

鼻汁	鼻塞	嗅覺	其他
多、少、濃、清、外涕、青黃色、臭、乾、	不塞、時常塞住、左右換班塞住、單獨一方時常塞住、兩方皆常塞住	知味、稍知味、一點不知味、	頭痛、頭重、眩暈、耳聾、耳鳴、記憶力思索力減退、視力弱、喘息、失眠、鼻氣臭、眠發鼾聲、越睡越睏、鼻涕流入咽喉、鼻聲、呼吸困難、張口睡、胃腸不良、食慾衰退

勿失此時 實物同樣

選用萬年筆好機會

特選14K 開射酸金筆記萬年筆大宗犧牲一萬支 贈送全滿各校學生及公務員品質能保險五年以良品表示信用為暢銷全滿大計

A號男女同用原價三元萬年筆一支祗收運稅費壹元外埠函索加郵費壹角但一支要二分郵票五十五枚如一次購滿十支或介紹十人以上即附送本牌一支

FOUNTAIN PEN

安東市官電街十三號鴨江春後 國際洋行 萬年筆部 電話三〇二番

奉天協和路北口

大留滿小高爾夫球場開幕了

天氣清明風和日暖小高爾夫球的季節已來到了
滿園翠色曲徑清幽又增了興味宜人的新競路請你和有關係的她或家族人等一塊來這異曲橫生恢復倦怠的大留滿高爾夫球場來吧(即舊國際路北口)

東安電影院 電話2.3542

今日開演

聯華公司榮譽出品 音樂歌唱有聲鉅片

迷途的羔羊

活躍着青春的熱情 燃燒着生命的烈火 充滿着幽默的意味 深滿着人生的哲理

主演 鄭君里 葛佐治

循環開演 票價一角

天光電影院

十七日 十八日 十九日(公演)

聯華影業公司音樂有聲巨片

阮玲玉女士生前遺作

新女性

請注意廣告 將該廣告剪下買票只收半價 限本片

價目	時間
樓上三角 樓下二角 軍警學生半價 有優待券者半價	每日循環開演 午後一時起至晚十時半止 假日午前十一時半至晚十時半

光陸 CAPITOL THEATRE

奉天城內中街光陸電影院

今日特選兩部鉅片

聯華影業公司偉大出品 全部有聲對白歌唱巨片

春到人間

五月十九日 二十日 廿一日

同時加演 聯華出品精湛短片 前台與後台

下期公映 奉天首演 光陸獨映之豪華作

望春風

台灣第一映畫製作所製

雲閣電影院 北市場二十六緯路 電話(二)二一一二

宣傳已久人人渴望的

演期 五月十八日 十九日 二十日 二十一日

△時間▽ 每日下午一時起演 晚十一時止 循環開演 隨時入座 星期例假由上午十時起

△票價▽ 樓下一律二角 樓上一律三角 學生樓上二角 學生樓下一角五分 軍警幼童半價

全部有聲驚險恐怖戰事鉅片•今日公演

世界為敵

全世界二十七國大戰爭

九百萬精銳軍隊大衝鋒

陸戰有 鐵軌重炮！鐵甲車！迫機炮！野炮！機關槍！高射炮！

空戰有 特形氣球偵察敵方陣地！戰鬥飛機擲下種種爆彈！有機關鎗空中互相衝鋒！

叫你聽見•炸彈爆發大砲齊轟
叫你看見•濃烟烈燄黑地昏天
叫你聞見•彈雨槍林驚心怵目
【如臨陣地一樣】

同時加演 聯華出品偉大滑稽巨片 無愁君子 主演 韓蘭根 劉繼群

消化促進、榮養增進

タカヂアスターゼ

(他卡知阿屬他最)

他卡知阿屬他最之眞價

其中含有十餘種之消化酵素故其澱粉消化力絕對無比與胃酸液•腸阿爾卡里液決不減效力•且效力一定永久不變對茶咖啡亦不減退效力………

三十餘年•受世界醫學家之愛用與推獎

奉贈樣本

日本製造元 東京•室町 三共株式會社

三 SANKYO 共

絶對必要之榮養素

オリザニン(登錄商標)

(歐里撒學)

比他命B之世界的始祖素以爲學界之標準用品其品質之優良與效果之的確早博好評矣

妊娠•產後•小兒食乳時用
脚氣之治療與豫防用
疲勞之恢復與防止用
體力增進維持用
長成促進用
自家中毒等用……

奉贈說明

東京•室町 三共株式會社

C-5-1

名不虛傳！

各大藥房均有出售

數十年來兜安氏藥膏始終最佳

皮病而用劣藥以致轉劇或釀成惡性者往往有之欲免此虞而求速愈當用兜安氏馳名藥膏此膏乃皮膚病最佳藥品質效超羣盛譽久馳功能拔毒消腫止痛生肌愈而無疤凡屬皮病無不立愈兒童婦孺尤應採此

上海兜安氏西藥公司

專治痢疾腹痛

腸胃加答兒最良藥

海兒補

痢疾、腹痛、腸胃病的根源、是由腸胃內壁的炎症、腫脹、潰瘍而起的腸胃加答兒症、故非有此症之根治、痢疾腹痛永遠不能痊癒。惟其是海兒補對於腸胃加答兒有徹底的効果之日漢洋綜合大成之權威劑也。

專治 食過、飲過、食傷、水傷、寢冷、冷飲、時候傷、消化不良等因此起、下痢腹痛、吐瀉、腸充氣、腹鳴、盜汗、腸胃加答兒

藥價•二十錢•三十錢(旅行用袖珍型容器裝)五十錢(實益瓶裝)一圓•三圓•六圓

總發售處 東京 津村敬天堂

盛京時報

（明治三十九年十月廿四日 大同元年七月二十六日 第三種郵便物認可）

發行所 盛京時報社 奉天隅田町九番地
發行人 染谷保藏
編輯人 菊池貞二
印刷人 東光明

五月十九日 號外

日軍指顧徐州敵陣
源源前進肉迫
敵命令系統紊亂徐州垂危

【上海十八日電】據飛至徐州戰線之日陸軍航空部隊之偵察、日軍第一線部隊、進擊銅黃街道、與敵軍交激戰、漸次指顧徐州而肉迫、又徐州城內外、以避難民與敗殘兵擁擠、槍砲聲衝低而罩籠之雨雲、震撼平野、

【又電】潰滅歟抑降服歟、逢此歧路而蟠踞於徐州城壁及外廓陣地之廿五萬敵兵大集團、其狼狽之極、幾不堪言狀、爲李宗仁及有力將領所棄之敵、已失命令系統、其在日軍攻擊之正面者、不過僅以我不擊人人殺我之自衞心、繼續作無統制之大戰而已、在以徐州爲中心之直徑數里之包圍圈內、充滿分爲數万、數百之大小軍團、尋求逃路、左往右來之敵軍兵團、昨日猶呼爲中國之「馬吉諾防線」誇爲難攻不落之徐州要塞、今已垂危、頻呈宛如地獄之情景云、

日軍壓制蘭封 敗敵陸續退却

【石家莊十八日電】渡越黃河、向隴海路源源猛進中之日軍〇〇部隊、擧其主力、十七日午後六時、前進至隴海線〇〇附近、敵軍唯一退却地點隴海鐵路、歸日軍主力部隊掌握、因此在考城蘭封附近之敵軍、完全喪失戰意、十七日夜來、向西南方陸續退却中、現今蘭封亦置於日軍壓制下、

在內黃鹵獲敵列車

【石家莊十八日電】遮斷隴海線、嚴重監視中之日軍快足部隊、十七日午前十時半許、在內黃東方地點、發現滿載敵兵及軍需品、由東西走之列車、當即追擊、向西南方擊退、鹵獲列車十二輛及軍需品多數、

陸軍航空隊炸破考城

【濟南十八日電】陸軍飛行隊〇〇部隊、連日敢行猛炸、於十七日下午四時十分、衝破密雲、空襲隴海路蘭封東北方考城、擲下炸彈〇〇個、與以甚大損害、

海軍荒鷲部隊轟炸徐州華南

【上海十八日電】艦隊報道部發表、海軍航空隊、十七日攻擊左列地點、

一、協同徐州攻略戰之海軍航空隊、冒惡劣天候、爆炸徐州東方地區之敵軍集團、予敵損害頗鉅、

一、華南方面、轟炸粵漢鐵路英德、韶關各處、除炸燬線路數處外、對於敵方軍用貨車群、亦予以相當損害、又空襲高要飛行場之部隊、炸毀格納庫及其他、敵方損失頗大、

蒙城攻略戰
由蒙城南門入城內之日軍精銳戰車隊之行進雄姿

中野·古賀等部隊 完全佔領廬州
長江北岸登陸後需時廿日

【上海十八日電】中野、古賀等諸部隊、十四日午后一時卅分、完全佔領淮南線交通據點廬州、然該部隊等、上月廿四日由揚子江北岸登陸後、需時廿日、守備廬州之敵軍爲四十四、四十八、百十九師之主力並二百四十一、百八十七、百七十三、百七十六師之一部、總兵力超越一萬五千之優勢、然遭日軍猛攻、遺棄死体約二千具、捕虜達五百、對之、日軍犧牲、戰死十名、負傷五十名、

勇壯敵前渡微山湖
擊破沛縣之敵大軍
加藤部隊準備周到竟而成功

【夏鎮十八日電】〇〇部隊報道部午前八時發表、爲準備攻略徐州、在大運河方面牽制四十萬大軍、亘長期間繼續奮戰之〇〇部隊、十四日由夏鎮附近、渡越微山湖、擬進出沛縣附近、由加藤部隊周到的渡湖準備、以〇〇部隊爲先遣隊、十五日夜、乘敵軍不備、在沛縣東方約二里之朱嶺附近、敵前渡湖成功、主力進出至〇〇附近、一部攻擊〇〇方面敵軍側面、掩護由小卜灣方面渡湖之部隊、各部隊由小卜灣方面準備進出、十七日未明、〇〇部隊夜襲前面之敵、佔領施家樓、〇〇部隊因此完了渡湖、十八日朝、完全確保施家樓、山水樓、石樓、大閘、小高比之線、向徐州開始南進、前面之敵、爲三十九師約一個師、在沛縣附近、約一個月前、爲妨碍〇〇部隊之渡湖準備、但〇〇部隊準備周到、出於敵意料之外、並因戰鬪指導得宜、遂使敵潰亂、向西南方退却中、〇〇部隊之士氣、大爲振作、有吞徐州之槪、

鹵獲武器車

【濟南十七日電】渡黃河一擧踴躍南下中之〇〇部隊一部十七日午前十時半、在內黃西北七公里地點、扣留前後連結機關車二輛之敵方一列車、該列車滿裝彈藥食糧、但敵兵踪影杳無、誠珍奇之鹵獲也、

山西日軍 痛剿頑敵

【北平十八日電】在蘭封以東陝隴海線、日軍由南北對敵大軍開始殲滅戰、與該戰鬪相呼應、在山西作戰、日軍對在山東、江蘇方面被擊之敵敗走路加以脅威、掃除黃河沿河敗敵並擬使敵陷於不能再起、實施活潑的勦匪、然敵軍藐視國際法、使用催淚瓦斯、無奈難支日軍猛攻、陸續敗退、

投降票 日軍由空撒布

日軍飛機、連日對於徐州敵軍、撒布數十萬傳單乃投降票結果華兵陸續投誠、可謂宣傳戰、乃歸日軍之勝利、

佔領荷澤時 李必蕃戰死

【上海十八日電】據華側消息、十四日、日軍南下部隊、當佔領宋集附近荷澤時、死守該地之敵一個師、殆告全滅、第二十三師長李必蕃、亦判明戰死、

被日本軍截斷之隴海鐵路與徐州

時事解說

隴海線東西兩方、均經日本軍完全截斷、取南北夾擊之陣勢、徐州一地已陷於孤立之境、而集中該處之四十萬華軍、誠所謂如甕中之鼠、迯竄無路、祗有歸殲滅一途、今當其潰滅之前、特介紹隴海鐵路與徐州兩地、當爲讀者所樂聞歟、

隴海鐵道

隴海鐵道、臨黃河由連雲港經開封（河南省）西安（陝西省）至蘭州（甘肅省）、係開發西北地方橫斷中國之鐵道、全線完成後、共全長達二千九十公里、但現在已完成區間爲連雲、寶雞（陝西省）間二千二百二十五公里、稱隴秦豫海鐵道、隴海鐵道、係共略稱、本線係合併統一徐海、開徐、汴洛、洛潼、潼西等各縣、以上諸線、其中歷史最古者、爲洛線即開封（汴）洛陽間一百八十四公里、根據一九〇三年比利時信用借款團與盛宣懷訂立之借款條約、由該信用借款團開辦經營、遂形成隴海線之主體、其他各線、均係日俄戰後、中國朝野發生利權收回運動之副產物、而由關係各省紳商開辦者、各線自一九一〇年編入國有、一九一二年比利時信用借款與中國政府之借款成立後、統一爲隴海鐵道、線路長且地勢複雜、工程困難之區間頗多、因經費關係、建設工程、曾遲延多年、現在爲敵方對津浦線方面之唯一重要軍事輸送線、且爲與蘇聯之連絡路線、殊有重要意義也、

徐州

隴海沿線中特視爲重要據點之徐州、係在津浦、隴海線之交叉點、昔日僅銅山縣之一小縣城但自津浦、隴海兩鐵道開通、居然成爲交通之要衝、屯銷附近物資、商業極形繁盛、人口約有二十萬、因臨近南京之關係、新興之氣頗盛、縣城在十餘年前、繞築高十一米之堅固城墻、最近已行折毀、現在僅於西端殘餘一部、城內之道路、多石鋪而狹窄、但城外尤其車站附近、道路寬闊、分別車道與人道、且共道路以此地爲中心、向四方開闢、赴沛縣、來縣、有長途汽車駛行、徐縣之地、四面圍繞大小高地、利於防禦、且其附近之地形、由北方以至山東、江蘇省境間之陵丘脈、標高五十乃至二百米、傾斜緩慢、與此陵丘東方大運河中間通東西稍同高度之陵丘、略爲急峻、攀登之處頗多、徐州北方微山湖之西南方、有黃河舊跡、成稍濕潤地帶、又西南方及東北方之陵丘地、標高一百乃至三百米、除南方及東南方攀登困難之處、不少、若利用大運河及此等地形、實利於防禦焉、

維新政府整備地方行政、稅政

【上海十七日電】維新政府、前曾準備整頓地方行政体系、現已就緒、將於六七月中改組各地方自治委員會、在縣城所在地者、改爲縣政府、付與地方稅徵收權、以發揮地方自治團体之機能、此地方狀況、最近大見復興、又農民等、平均有六成、已返回原住地、預想本年度農產物及產量、可達事變前六成、新政府近將撥發二百萬元地方費、共復興工作、當必更見進展、又地方行政稅收之整頓、亦必促進、

旅日華僑聯合總會
昨在東京擧行結成

【東京十八日電】旅日華僑聯合會、於華北華中新政權樹立同時、即行結成在京華僑聯合會、參加五色旗下、表明支持新政府、十八日下午、於日黑區雅叙園、開臨時政府維新政府成立祝賀會、全日本各地華僑代表者、咸來參加、北京臨時政府駐日辦事處長孫湜氏、前駐日江公使、貴族院議員坂西中將、高木陸郎氏及其他關係名士等、出席者五百餘名、會式非常殷盛、藉此良機、駐日華僑全國組織之下、將結成全日本華僑聯合總會、是會、於新政權支持之下、以眞正日華親善爲目標、進行大同團結、近自東京、橫濱、神戶、大阪、遠至朝鮮、台灣、北海道、樺太、均設支部、於此傘下、當有約三萬之華僑參加云、

【又電】十七日下午五時、徐州敵軍約十餘萬人、紛紛由東方向東南敗退中、

今田白濱兩隊長 感激之握手

【霸王山十八日電】向隴海線南下中之華北今田快速部隊、十七日午后五時卅分抵黃口、與沿該鐵路東進中之北進〇〇部隊之白濱〇〇隊會合、今田部隊長與白濱部隊長、在〇〇附近之中國民家、作感激的握手、近日白濱〇〇隊、步步警戒敵軍反攻、由碭山方面南下、往攻徐州、而與今田快速部隊會合、兩部隊之將兵、發見友軍、即互振日章旗而接近、既近、由車上躍下、高呼萬歲之聲如雷、兩部隊長皆感泣、堅固握手、以水筒殘滴乾杯、萬歲之高呼、震撼隴海鐵路、兩隊長互談進軍中之情形旋即告別、各向任務地出發、

工部局副總監 赤木親之履新

【上海十七日電】隨同上海事情之變化、關於共同租界工部局警察行政機構之改革、曩者由岡本日高兩總領事對工部局首腦部提出要求、工部局亦承認、其中成爲重要問題萬目睽睽所注視之日人副總監、頃者由外務省推荐之赤木親之氏履新、按赤木氏曾任上海總領事館警察特高課長、發揮敏腕今後該氏代表日人利益、必行充分活躍、工部局對日側關係更形圓滿密切、

上海市政公署 新設土地局

【上海十七日電】特別上海市政公署管轄區域內土地之整理、因土地台帳之喪失及土地關係書類不備、與佔領地域一般、歸日軍直接整理、然此次決定將該項事務歸市政公署繼承、故市政公署改稱從來所有財政局土地科、新設地政局、預定廿一日擧行開局式、該局分科規程如左、即第一科（總務）第二科（地籍評價）第三科（土地測量製圖）第四科（土地登記、共他法律事項）局長決由公署秘書長任保安氏就任、

罷免普登哥

【莫斯科十七日電】蘇聯政府、十七日罷免重工業人民委員部次長普登哥、其後任任命馬哥羅夫、

對於中國新事態
英國苦心籌對策

【上海十八日電】一般豫想、以徐州陷落爲契機、中國國內事情、招來一大急轉、故與中國保有關係之諸外國、苦心籌對策、然有最大關係之英國側、定於日內招開現地首腦者會議、以磋商重要事項、如此會議、爲自事變發生以來初次招開者、該會議議論中心、在乎以蔣政權之無能爲前提而考慮對新事態之英國態度、並檢討對策、基於該結果、似向英政府提出重大建設、豫想嘉大使對華政策、於茲表現

徐州城混亂已極
敵軍狼狽陷落在即

【上海十八日電】陷於日軍三面包圍之敵兵集團之一部、擧全力打開血路、謀棄徐州而向東方潰走、惟敵之退却路線、悉爲日方確保、徒成全部敵兵包圍陣之的而被擊潰、或爲俘虜、欲作困獸之門、毫無禊益、故其大部分、又復折回繼續再向徐州作絕望之退却、尤以十七日中午、因制徐州死命之霸王山攻略戰、飽嘗慘敗之敵軍、疲勞困窮、已達極點、蜿蜒如長蛇然、紛向徐州境內退却、華軍在行將展開悲慘敗戰之前、徐州已陷於極端恐怖、附近一帶集結中之十萬大軍、最高指揮官似已遠颺、秩序紊亂、逃兵層出迭見、日軍之作戰的優越、益將敵兵追入窮途、徐州已如瀕死之病人然、其命運已迫於旦夕、

【又電】被包圍中而臨日軍砲彈下之徐州內外之敵軍陷於不可收拾之大混亂、敵部隊由北方退却、向徐州城內紛紛逃入、一方徐州駐屯軍之敵集團軍、向南方及南東方急急奔命潰走、徐州城現已完全成爲恐怖與混亂之市、

四路包圍攻徐州
戰略上之意義

【上海十八日電】對于蔣介石豪語死守之所謂中樞地帶徐州、日軍由東西南北所取之包圍体勢已成、包圍線以驚人速度壓縮、即將以徐州爲中心、展開一大會戰、鬪志滿懷之日軍、次第克服艱難、殺至徐州、此一戰敵方顯然受殲滅打擊、由於徐州陷落、漢口則更受日軍正面攻擊、故此次攻略徐州戰之戰略上意義、以次列諸點觀察、極爲重大、將使今後戰局、全部發生空前異變、

一、中國軍戰力之徹底減退、事變前華側之兵力、約有二百零五師、自盧溝橋事件以來、迄南京陷落、動員之兵力、約達六十七師、中央軍二十師、共計八十七師、華北方面、中央軍約二十六師、共他約六十師、華中華北合計達百五十師、至南京陷落時、所受損失超過八十萬、尤以中央軍之大部分、在華中方面慘遭擊滅、以後蔣雖謀補添兵力、而至徐州會戰時、僅擁有百六十師兵力、共中第一戰使用中之兵力、約百三十師、且三十師在第三戰區總司令顧祝同指揮之下、配置於蕪湖、廣德、杭州方面、五十師之大兵力、在第五戰區總司令李宗仁指揮下、屯集隴海線東段及津浦線沿線、此方面之敵軍、今東西退路被截、已臨日軍猛攻之下、遇日軍巧妙之殲滅戰、此類敵軍、戰力將被如何徹底減殺、蓋可想像、

二、內線作戰之失敗、觀徐州會戰前之各方面戰況、蔣介石以遊擊戰法謀攪亂日後方、而情勢毫未有利開展、卒致決心內線作戰、定根據地於徐州、陸續集結兵力、五月初已達五十師人、此戰在立於最後關頭之蔣介石、無異孤注一擲、自開戰以來之作戰狀況、因共兵力勢劣、而日方用兵作戰極妙、與將兵勇猛果敢、致其確保內線作戰之迷夢、亦告失敗、

三、軍隊復興之困難、蔣介石恃爲虎子之中央軍、在今次戰鬪被擊滅、而欲復興軍隊、武器之補給、雖能仰賴第三國、但幹部並兵員之人事補給、在短時期絕對不可能、故徐州會戰、使蔣介石失其復興軍隊之希望、以此可卜此次事變之前途矣、

每十九人四人一
蘇聯宛然呈地獄

【京城十八日電】據情報、蘇聯機關報曝露肅清工作眞相、據該報報道、爲肅淸犧牲而呻吟牢獄者、實達一千萬人、即據內務人民委員愛赤夫報告、以爆動罪、自去年一月一日以降、被逮捕監禁者、達一萬六百零九人、又杜洛基派、布哈林派、法西斯帶民族支持者等、被發覺之恐怖間牒團體、達八百十三、又據强制收容所及流刑地官吏之槪算基礎、依昨年調查、强制收容人員爲六百十一萬二千四百三十二名、在流刑地之追放者、達三百八萬二千二百七十名、共計一千萬人巨數、若蘇聯人口爲一億九千萬人、每十九人爲一人之囚犯、由此觀之、蘇聯宛然呈爲一大牢獄之觀、

本號外不再誌
本紙·第二面
有重要記事

蘇聯國內 鼎沸不安

鐵道運費突增 引起衆人非難

【滿洲里專電】汲汲隱蔽國內不安、敢出不發旅券査証等暴擧、使內外人士疾首顰蹙之蘇聯、近又發表國內鐵道運費之高率提價、自五月十五日起實施、外人旅客、自勿待論、國內住民、亦以此爲非難之的、因此、寢台、急行票、一律提漲二成、乘車券因其距離不等、或最高提漲二成五分、最低提漲一成云、

意經濟使節團 歡迎委員決定

【新京專電】意國經濟使節團歡迎委員會、由日滿各機關及滿鐵特殊諸會社、經濟團體等、打成一片、進行組織、茲委員長以下人選、決定如次、

委員長外務局長官 蔡 運升
副委員長總務廳次長 神吉 正一
委員宮內府禮官 加藤內藏助
同 總務廳次長 谷 次亨
同 主計處長 古海 忠之
同 弘報處長 堀內 一雄
同 外務局政務處長 龜山 一二
同 治安部次長 薄田 美朝
同 產業部次長 岸 信介
同 經濟部次長 西村淳一郎
同 特別市副市長 關屋 悌藏
同 協和會總務部長 甘粕 正彥
同 關東軍 小林 大佐
同 同 片倉 中佐
同 憲兵隊司令部總務部長 城倉 義衛
同 大使館一等書記官 三浦 武美
同 關東局庶務課長 御厨 信市
同 中銀理事 大澤菊太郎
同 滿鐵新京支社次長 古山 勝夫
同 商工公會副會長 高橋 康順
同 特產中央會專務理事 松島 鑑

幹事會推龜山一二氏爲幹事長、幹事廿四名、由日滿各機關選出、進行歡迎準備具体計畫、

本報初代社長 中島氏已涖奉 參加本報一萬號祝賀會

本社初代社長、現任本社顧問之中島眞雄氏、及大阪廣告界巨擘本報大阪支社長瀨戸保太郎氏兩氏、爲蒞席本報一萬號記念祝賀會、於十日下午五時二十八分來奉、本社菊池主筆、並赴安東迎迓、兩氏至奉後、遂投宿於瀋陽館云、

德國軍醫團 新京各機關訪問

【新京專電】入京第一夜之盟邦德意志軍醫團凱法中將一行、於十八日午前十時、赴南嶺戰跡視察、聽取安田大尉之說明後、巡視現場、繼赴陸軍病院、少憩後、聽取該院西岡中佐簡單說明、熱心視察衛生兵實演人工呼吸法、電氣治療施設、及其他近代科學精粹施設、巡回入院中傷病兵之病室、正午臨中央飯店之于治安部大臣招宴、午后二時卅分、赴協和會訪問、在第一會議室與橋本中央本部長甘粕總務部長以下各部科長並職員等共同會談、誓相提携、共趨於將來滿德防共之一路、午后三時辭去、如斯亘二日間滯京日程全部終了、一行於十八日午后六時卅分、自新京驛乘亞細亞號快車赴哈爾濱、

忠靈塔納骨祭典 最後的協議會

【承德專電】承德忠靈塔竣工納骨祭典、擬於旬日之間、祭典委員會、於十七日午后二時、在萬橋部隊開會、全員參集之下、各係關於準備進展情況、均有報告、關於各係之請求等、作最後的協商、更式典前日廿三日、全委員赴現場檢查、按當地以外之納骨、豫定廿五日到來、計新定六百八十七體、哈爾濱三十七體、奉天百二體、

四月中 我國對外貿易 依然入超

【新京專電】四月中滿洲國對外貿易、據經濟部發表如左、(單位千圓)

輸出	七一、〇七五
輸入	一〇八、六八一
合計	一七九、七五六
比去年同期增加額	
輸出	一三、一九八
輸入	三五、八九〇

輸入增加傾向、依然顯著、超額已一躍而增至三二、六九二、〇〇〇元云、

通知市民 注意畜犬 野犬繫留場所

奉天警察廳、奉天市公署、爲預防狂犬病發生、並防止咬傷市民起見、擬定由本月廿六日起至六月四日止、聯合施行野犬驅除、已誌本報、茲於昨通令各署轉飭市民飼養犬者、於此期間內、務須妥愼繫留畜犬、倘被官方逮捕、可速向主管警察所或繫留地點領取、以資發還、其野犬繫留場所如下、
▲日吉町二番地 大和衛生隊
▲五望觀胡同東關衛生隊
▲風雨壇東板井胡同南關衛生隊、
▲長發園胡同西關衛生隊、
▲財神廟胡同北關衛生隊
▲瀋陽電影院東側商埠衛生隊、

"國展"會期中 郵便物展示

奉天郵政管理局、協力本月廿七日起一週間在前商務會跡開催之躍進滿洲國勢展覽會、會期中在會場展示郵政接收以來發展狀況並一般郵便物貯金保險等增加狀況圖表、又設郵政局臨時出張所、實演自動押印機之迴轉狀況、謀提高一般入場者對於郵政事務之知識、一方市內各郵政局窗口、以記念日戳、印諸貼布二分以上郵便、信片封書、及其他郵便物上、以資記念當日、

肥料事業包辦易人 籌備開辦作業

【營口】逐鹿多日之肥料投標、已於前十三日上午十一時、在市公署衛生保健科正式揭曉、以六萬二千四百一十二元爲最高額、被市內商界聞人滿洲滷硝專製總售處經理辛蘊忱氏投得、刻正計劃作業場所、籌備開辦、預想此次以辛氏之宏富經驗、穩健手腕作去、營市衛生前途、頗堪期待云、

住旅館客人 私賣烟土被捕

〃發 一二、一〇

有沈鳳榮者、年四十五歲、原籍河北省人、現住日本站千代田通亞洲旅館九八號、幾年積蓄、手中有國幣二百餘元、遂借與友人劉子載、不料劉借而不還、沈亦無法、日前沈聞劉來奉、住於增盛旅館、託人代賣煙土、沈乃至劉處、詭稱有人購買、劉當給予煙土五十兩、沈得煙土後、返回亞洲旅館、寄存於一百零一號室內、遂行自己私賣、昨日有某人買三兩半、事被南市場署偵知、乃將沈逮捕、審問後供稱不諱、現當局正核辦中云、

東亞自動車學校 滿鮮學生起爭端

奉天商埠地三經路八緯路、東亞自動車學校、月之十七日有寫眞館人至該校照像、滿系學生當有多數請爲照、姿勢百出、紛紛爭先、乃有鮮系學生五六名、竟從中攪擾、因與滿系學生李某、發生口角、鮮系學生一致奮起、加入戰團、將李某暴施毒打、遍體鱗傷、現已送往醫院診治、彼時李某當即據情報告校長鹿毛氏、請示辦法、因該校長對李某未加安慰、致激起全校滿系師生之不滿、一呼百應、該校內立即演成滿鮮兩系之爭鬥、對五六鮮人施以報負、致於當日該校滿系學生未能上課、大概該校風潮尚無擴大之虞云、

滿鐵華北事務局 將施行機構改正

關於設立華北新交通會社、可爲該會社機構中樞之滿鐵華北事務局機構改正、以及隨同此事之人事大異動、以新會社設立時機切迫、漸次具體化、觀測至遲於六月中旬左右、當可見諸實現、即在新交通會社設立同時、爲使鐵道業務毫不發生阻礙計、在會社設立前、改正可爲該會社根幹之華北事務局機構、豫備會社的形態者、洵爲絕對必要條件、此具體的方策、自確立滿華間鐵道一貫的運營方針之見地、其機構大致與鐵道總局相同、將現在華北事務局管下各鐵道事務所改稱鐵道局、同時廢止事務局內之班及係二段制、重新改正爲部(或局)、課、係三段制、以期業務圓滿遂行、且於此同時關於華北事務局之人事、當加以根本的再檢討、而行適材適地爲目標之人事大異動、職是業爲目的、而作相當廣範圍之異動、問題關於此等問題、在目下出張華北之沖田鐵道總局人事課長與宇佐美理事之間、已作種種協議、

石油會社法之修正及 水力電汽建設官制修正

【新京專訊】前於五月九日第二十一次國院會議決定之滿洲石油株式會社法中修正之件與水力電氣建設局官制中修正之件、於本月十七日上午十時經參議府會議通過、定於五月十九日公布如左

滿洲石油株式會社法中修正之件

滿洲石油株式會社法中修正如左

一 第二條第一項改爲如左

滿洲石油株式會社以經營關於煤油之採掘、精製及買賣事業爲目的

二 第四條改爲如左

第四條 滿洲石油株式會社之資本總額定爲二千萬圓

三 第七條第八條刪除之

四 第五條及第六條中『股

條第四項中『股東會』改爲『株主總會』

爲『株式』

五 第五條中『每股』改爲『每株』

六 第十一條第一項及第十

……之必要、用特提出本修正

七 第十九條及第二十二條中『章程』改爲『定款』

八 第二十六條改爲如左

第二十六條 設立委員應作成定款經主管部大臣認可

九 第二十七條改爲如左

第二十七條 已有株式總數之承受時設立委員應速就各株式使爲第一回株金之繳納

已有前項之繳納時設立委員應速招集創立總會

十 第二十八條中『應即』改爲『應速』

附則

本法自公布日施行

滿洲石油株式會社法中修正之件理由書

茲因煤油產量日增、自應增加滿洲石油株式會社之資本、

水力電氣建設局官制中修正之件

一 水力電氣建設局官制第三條第一項修正如左

局長承產業部大臣之指揮監督總理局務指揮監督所屬職員關於其進退及賞罰呈請產業部大臣

附則

本令自公布日施行

水力電氣建設局官制修正之件理由書

對於水力電氣建設局亦與產業部內其他外局相同關於人事均使呈請產業部大臣以謀人事之統轄此即提出本修正理由也

抗戰是賭 何時徐州陷落

【漢口十八日電】蔣介石恃爲東方唯一據點徐州戰線、日前來戰雲低迷、党軍相繼失利、日軍大隊、已佔據霸王山巔、陳佈砲列、猛烈攻擊徐州要塞、消息所傳、遐邇震驚、漢口國府側要人及民衆、尤感巨大衝動、現正準備逃出漢口、另尋桃源、此固性急之一部人士也、而一部嗜賭如命之人士、多以徐州何時陷落爲賭、據謂此輩自暴自棄之賭士、其所擲孤注、何止數萬金、擧國擾攘、惟夫抗戰是賭、彼何人斯?殊使漢口外僑爲之呆然、

寫眞說明

【新京專電】德意志傘帝斯軍醫團凱法中將一行、十八日晨十時、視察南嶺戰跡、對於長眠聖地之日軍英靈、默禱致敬、同十一時、赴陸軍病院慰問、(圖即視察南嶺戰跡之一行)

濱綏線 復舊工事進展

【哈爾濱專電】濱綏線復舊工事、於工務機關慰問總動員下着着進展、牡丹江發第九〇二列車、較諸定刻遲到一小時、豫測午後九時頃可以抵哈、

村上警尉臨危不屈 泰然勸匪投降

【通化專電】現今東邊道山嶺、建設與開發之槌音、響徹雲霄、恰似表徵滿洲國之興隆焉、當是時也、尚有頑恃一隅之共匪、侵蝕王道樂土者、同時、得達目今建設之背影、實寓有肅清工作犧牲之幾多英靈在焉、曩者、自稱共匪司令之金日成餘黨、時出沒於輯安縣下楡樹林子署管內、阻害王道樂土建設實巨、赴任楡樹林署之村上貞夫警尉、爲期掃滅匪氛、且携有確保良民安寧重任、爰於四月中旬以來、即從事管下集家工作、四月二十八日、至太平溝部落、訓練檢點該地自衛團既已、於村公署稍憩午餐中、突然百數十名匪賊來襲、村上警尉立即督勵自衛團、與匪激戰、敵以大部隊直迫衆寡不敵、同行之警士、自衛團、相繼陣亡、村上警尉遂爲架走、然建國精神透徹之該警尉、雖身被虜、仍泰然自若、勸告匪團歸順、反之、頑迷之匪團、對其全身、刺傷卅處、遂化爲鴨綠江畔聖業之英靈、厥後、據討伐被捕之匪賊、即得此事、通化省當局、以該氏死在當前、猶以不屈精神力、最後不棄使命、痛切感激其偉大之建國魂、該氏福岡縣出身、家庭妻女之間有一男孩、

往大連曳航中 永泰丸行踪不明 遞信機搜查活躍中

【京城專電】滿鐵機重汽船永泰丸(一二百噸)、於曳航船奉天丸曳牽之下、自內地向大連迴航途中、十五日午後七時頃於全羅南道巨文島附近、因波浪裁斷曳航索、時濃霧蔽天、行方不明、遞信局爲進行搜查派遣遞信機、十七日向光州(全羅南道)空輸、以同地爲根據地、十八日開始搜查、

北黑線不通

【哈爾濱專電】北黑線、黑河神武屯間、因土砂崩壞、線路破壞、以致列車不通、關係機關出動、努力復舊工事、刻下徒步連絡中、

因寧墨旅客激增 改正列車時刻

於北滿方面產業開發促進之同時、最近由齊北線、赴寧墨線方面之一般旅行者、非常增加、因之鐵道總局爲齊北線第八〇一列車與寧墨線第八五一列車之接續圓滑計、改正第八五一列車之運轉時刻如左、由六月一日實施、

第八五一列車(寧年—墨爾根間、)

寧年發	九、四〇
江濟着	一〇、〇七
江濟發	一〇、〇八
拉哈着	一〇、四七

兩角松南兩中將抵連 在滿皇軍慰問團

【大連專電】懇話會(退役將官)有志組成之在滿皇軍慰問團第二班兩角三郎及松南千壽兩陸軍中將以下十少將、乘十八日入港之鴨綠丸來滿、立即乘亞細亞號快車赴京、一行與新京軍司令部協議後、亘一個月、赴全滿各駐屯軍部隊慰問、

全滿映畫館 聯盟獻金

【新京專電】以全滿各地映畫館組織之常設館聯盟、自四月十五日至廿一日一週間、定爲國防獻金週間、對於入場者一名製餐中、醵款一分、最近已達一千五十四圓六角之巨額、故十八日、聯盟代表白田幹三氏、赴軍司令部訪問、以醵出金半額五百廿七圓三角、爲國防獻金、更赴治安部訪問、同稍以五百廿七圓三角、爲滿洲國軍慰問金獻金、

"本溪湖煤鐵問題" 來滿之大倉男談話

【大連專電】本溪湖煤鐵公司、使爲滿業之子會社者、於昨年末滿業設立當初、日滿兩國政府間意見已見一致、惟大倉財閥、對於使該會社爲滿業子會社吐露不快意向、然滿洲國政府爲滿洲鐵鋼國策遂行計、希望本溪湖參加滿業、要請大倉財閥之盟主大倉喜七郎男爵來滿、適男爵慰問華北皇軍、已於十八日來滿抵連、擬在連勾留一宵、於十九日乘天津丸赴津轉往天津北京張家口、經陸路赴新京、關於本溪湖煤鐵問題大倉男爵談話如左、

自張作霖政權時代以來、於三十年苦心經營之本溪湖鐵使爲滿業子會社、殊爲困難、寧願將百分之四十之滿洲國政府股分全部按受、由大倉單自經營、自事業經營上觀之、相信於鐵鋼國策上亦裨益匪淺、俟赴新京充分聆取滿洲國側意向後、決定態度云、

投總工費七億馬克 開鑿北海·黑海運河 德意志政府已發表計劃

【柏林十七日電】連結萊茵河與多腦河而直接連絡北海與黑海之計劃、自古以來、許多人士思之、以爲難於實現、然此次德國政府、投總工費七萬萬五千萬馬克、決定開鑿萊茵、馬茵、多腦連絡大運河、十七日發表如左計劃、

德國政府、將以總工費七億五千萬馬克、決定開鑿運絡萊茵、馬茵、多腦三河之大運河、該大運河、豫定一九四五年完成、該運河完成時、一千噸級以下船舶、由北海經過中歐、可達黑海云云、

滬物價再漲 市民困苦深愈

【上海十七日電】上海物價隨同法幣急亟低跌、又趨於昂漲之步驟、原來輸入品、於匯兌行市最有敏感之汽油、十七日早、已提高十仙、驟改定價爲一弗二十仙、而機械油亦接踵昂騰、一般人士、豫測煙草類最近亦將一齊提高買價、一方、輪船公司、因日前法幣動搖、暴漲法幣建船費、刻下關於第二次提價、在協議中、法幣動搖、今已次第拾高一切物價、豫想民衆苦惱、必漸次深刻化、

進攻姚樓 與敵激戰

【上海十七日電】由西南方向徐州踴躍攻擊前進中之〇〇部隊、過十七日午後五時、到達鄭海街道上之要害姚樓前面之線、與據部落外廓之碉堡陣地敵主力部隊、衝突激戰中、

厦門市大体復舊 日權利已被破壞

【上海十七日電】艦隊報道部發表、下厦門方面之狀況如左、

市內極爲平靜、良民之赴山中及各地避難者、業已歸還、商民開戶、市內街巷、行人漸增、遁入山中之敗殘兵、殆已平定、陸戰隊司令官、爲維持治安、集良民代表、加以懇切指示、並諭示市民公得、以期一般市示徹底了解、此市民代表、從事市民與陸戰隊之連絡、

市內日本利權、外觀上不如已往、蓋日僑引退、由市局及華軍佔領情形、大要如左、

一 三井洋行、由市政教育會使用之、書類及倉庫破毀、
二 大阪商船會、事務所、由稅警隊使用器俱殆全被破壞
三 旭瀛書院、由市防空處使用、內部物品皆遺失、
四 共他處本警察分署、殆完全破壞、日人商店之商品盡失、室內皆荒散亂、

南北兩政權之將來 與歸併後招來問題 (續)

第三 是交通機關、尤其是鐵路問題、更爲重要、因爲鐵路是帶有全國的性質、所以無論如何、華中、華北的鐵路、總得想法來統一、那麼、津浦線若是開通了、當然也就要起來他的必要性、

第四 便是現在政府改爲正式政府的問題、現在的政府乃是臨時政府、將來由此或得改組成爲正式政府、觀其設於北京、恐怕早有這樣計劃、若是改組成爲正式政府、這裡便要起來些樣樣問題、第一是時期的問題、時期若是過於急了、也是很困難、周圍的狀勢若是還沒有到、那、也是不相宜、這就是在北京方面、似乎也有這種時期尙早的論調、至於成立了正式政府、關於承認問題、也就要學跟着起來、況且、與華中、華南政府的合流、各省政府的整理、以及其他種種客觀情勢的具備、也是必要的呢、

大總統 問題及其他這裡要討論的、若是成立了正式政府、當然得選擧大總統、關於大總統候補者的下馬評、現在似乎有種種的說法、於今先擧現地風傳着的人來看、從前當過大總統、而今遂生殘着的人、僅有徐世昌和曹錕二人、徐世昌是淸朝的遺臣、已經到了八十多歲的高齡、若問健康如何、雖不詳知、想像也只不過傍午坐在庭前取暖的老人罷了、所以、無論怎樣來說、也是不堪於任務的人了、其次便是曹錕、在現在新政府的委員裡、有曹錕大總統時代的閣僚五、六人、經這方面來看、曹錕似乎是極有希望、但是却有一方面反對他的、世間一般對他的批評、都說曹錕來作大總統、在他的手腕上、似乎有很大的疑問、其次再由國務總理級來說、靳雲鵬元來是安徽派的台柱、但是因爲他在途中竟與直隸派暗送秋波、受了世間批評、所以一時竟沒出頭露面、一直到現在、纔又甚囂塵上、在一般的批評、說靳雲鵬充任總理、他的手腕不出疑問、但是若把他放在大總統的椅子上、或則未謂不可、中華北成立正式政府以後、大總統的人選、到底以誰爲適宜呢?據一般人來說、這總以在華中華北側負重望的唐紹儀、爲第一最適宜的候補者、若是唐氏的話、不論華中、華北、一定都能適宜、因爲他在中國、原是國民党長老的第一人者、照以上的觀察、竟有這些個候補者、但是究竟鹿死誰手、則不得而知矣

其他 如果成立正式政府、則政府的機構、仍然是這樣呢?或是再取以新的機構呢?像這樣應待研究的地方、實在不少、新政府剛纔漸漸的生出來、所以關於他的前途、也實在難來斷定、這決不像世間想像那樣簡單、便可進長、和我們滿洲國確不一樣、因爲現在仍在行着戰鬪、所以也就沒有充分的力量、來確保內部的治安、現在華北五省、雖然都已入在日本皇軍的手裡、但是那裡仍殘剩些殘兵敗將、一時難望肅淸、僅以華北五省來論、亦大到滿洲的數倍了、人口足有一億、華中三省的人口、也有一億、所以沒有那樣簡單就能行的道理、又兼他們並受了兵災水害、即僅求其復活、也決不是容易的事、所以、不論華北、華南、共事業的順序、總得先從共領域的治安工作來下手、隨着治安工作、便是恢復交通的問題、華北的鐵路大體雖已復舊、華中則還尙在今後、所以設新鐵路以及復線工事等、也極成爲問題、共他如恢復自動車路與河川輸送、屬必要、以及排水工事等、也是必要的事、(完)